AÑO NOVENO — Núm. 2.897

Dirección, Redacción y Administración: AVENIDA DE MAYO 769 (Porte pago)

Buenos Aires, sábado 22 de marzo de 1924

Todas las cartas destinadas a la Redacción deben ser dirigidas al director

Como el diario no puede responsabilizarse por los manuscritos que se le envíen, ruega a los autores guarden copia de ellos.

Dirección Telegráfica: EPOCA, Buenos Aires.

Teléfonos: U. T. Administración 7376, Avenida; Administrador, 7373 id.; Director, 7375 id.; Redacción, 7372 id.; Publicidad, 7371 id.; Expedición, 7374 id.; con 20 aparatos internos.

Cooperativa: 3927, Central.

La Epoca

PRECIOS DE SUBSCRIPCION

CAPITAL

$ m|n. $ m|n. $ m|n. $ m|n.
Por mes 2.50. Trimestre 7.50. Semestre 15. Año 28

INTERIOR

$ m|n. $ m|n. $ m|n.
Trimestre 7.50. Semestre 15. Año 28

EXTERIOR

$ oro $ oro $ oro $ oro
Por mes 2.50. Trimestre 7.50. Semestre 15. Año 28

Número del día, 0.10. — Número atrasado (dentro de los 30 días), 0.20. Pasado el mes $ 0.50 el ejemplar.

UNICA EDICION
DE 16 PAGINAS

22 DE MARZO DE 1924

En vísperas

La batalla que va a librarse mañana en las urnas electorales de la Metrópoli tiene una significación excepcional, cuyos caracteres hemos dilucidado a fondo durante el proceso de la lucha. El cuerpo electoral, en su virtud, se decidirá una vez más, y ahora por causas profundas, en favor de la Unión Cívica Radical, que si tenía conquistada la plaza a justo título, ninguna razón suministra el breve paréntesis del año anterior, para dudar de su completa victoria, que será la consolidación de su poderío con todas sus naturales consecuencias. La sensación ambiente es de triunfo. No la disimulan a última hora ni los adversarios mismos, porque a nadie se le escapa que, con independencia de los méritos de los candidatos, el espíritu público hará prevalecer, hoy más que nunca, en la contienda a un Partido cuya situación exige, día por día, la mayor suma de opinión para su desarrollo como fuerza de gobierno y como nervio directriz de la política nacional.

El hecho solo de constituir la única formación democrática organizada en todo el País, frente a la anarquía de una oposición sin horizonte, plantea para el criterio ciudadano el deber de robustecerla contra las sugestiones reaccionarias de afuera y aun contra la debilidad y la claudicación de adentro que, por aislada y mísera que resulte, necesita de la sanción fulminatoria de la conciencia colectiva.

Se ha singularizado la lucha, dentro del campo partidario, por la improvisación de algunos centros directivos que han entrado a substituir a las autoridades desertoras, y esta circunstancia, según ya lo hemos hecho notar oportunamente, lejos de restar eficacia a la tarea cívica, ha prestado mayor intensidad a todos sus aspectos, metodizando la acción e infundiéndole el íntimo fervor de los grandes sentimientos, porque se persigue el triunfo de las genuinas tendencias históricas del Radicalismo, nunca más imprescindibles que en una hora de ofuscación en que trabaja una asechanza bastarda contra el espíritu de abnegación y austeridad que fuera el lote de sus gloriosos fundadores. De ahí la expresiva manifestación del instinto popular, dueño de la situación y con firmeza irreductible ante la brecha, enhiesto en la uniformidad de los esfuerzos y gallardo en la tranquila seguridad de la victoria.

La pulsación del ambiente permite formular los más placenteros augurios no propiamente sobre el triunfo, que es descontado ya en todas partes sino sobre sus proporciones mismas, a las cuales se empeña la voluntad ciudadana — es visible — en asignar la significación de un acontecimiento llamado a rectificar líneas desviadas, a robustecer fuerzas de tradición inconfundible y a fijar la orientación definitiva de conjunto para los días venideros.

Y si inesperadamente la Unión Cívica Radical sufriera un contraste, es el caso de apresurarse a manifestar que sólo ha de considerarlo, si llegara a producirse, como un mero accidente de la lucha, una simple emergencia numérica, sin trascendencia alguna fundamental, que no puede tenerla para el Radicalismo en su condición de entidad orgánica permanente, incorporada a la historia del País, responsable hoy de sus destinos y columna fuerte del Estado, que es su impulso porque es antes su instrumento, merced a la democracia que lo rige. Afortunadamente no sucederá eso. La Unión Cívica Radical vencerá mañana en toda la línea.

El gran concepto
Uuión Cívica Radical

CONCIUDADANOS:

Si anheláis mantener incólumes los grandes prestigios internacionales alcanzados por nuestra Patria en el Universo,

Si deseáis asegurar las fecundas conquistas obtenidas por la justicia reparadora en todos los órdenes sociales,

Si queréis, en fin, que perduren los inmensos bienes que hoy se expanden por los ámbitos de la República debido a las profundas concepciones y magnos esfuerzos de la Unión Cívica Radical.

Votad por sus candidatos:

PEDRO PODESTA
Vicepresidente del Comité de la Capital

Pedro Viqueira
Secretario

ESTA ES LA SINTESIS DEL GRAN CONCEPTO CON QUE LA UNION CIVICA RADICAL AFRONTARA LA LUCHA COMICIAL QUE SE LIBRARA EL DOMINGO PROXIMO EN LA CAPITAL DE LA REPUBLICA.

VA COMO LO DICE LA ALTA AUTORIDAD DEL PARTIDO, A MANTENER LOS GRANDES PRESTIGIOS ALCANZADOS POR NUESTRA PATRIA EN EL UNIVERSO, A ASEGURAR LAS FECUNDAS CONQUISTAS OBTENIDAS POR LA JUSTICIA REPARADORA EN TODOS LOS ORGANOS SOCIALES.

PARA QUE PERDUREN SUS BIENES EXPANDIDOS EN TODA LA REPUBLICA, SE HACE NECESARIO, PUES, QUE TODOS LOS HOMBRES DE BUENA VOLUNTAD CONCURRAN AL TRIUNFO DE LA UNION CIVICA RADICAL, CON SU VOTO, QUE TIENE DERECHO A ESPERAR, DESDE QUE CONSAGRO TODOS SUS DESVELOS A LABRAR LA GRANDEZA DE LA NACION.

SI FATALMENTE ASI NO SUCEDIERA, LA UNION CIVICA RADICAL TENDRIA, NUEVAMENTE QUE ERGUIRSE CON LOS MISMOS ENTUSIASMOS Y ALTIVECES DE SIEMPRE EN DEFENSA DE LA OBRA REALIZADA, QUE ES MANDATO DE HONOR PARA EL PUEBLO ARGENTINO CONSERVAR EN TODO SUS MAGNAS PROYECCIONES.

El gobernador Cantilo inspecciona varias reparticiones provinciales

El gobernador de la provincia, señor Cantilo, ha seguido desarrollando paulatinamente el programa de visitas de inspección que se propusiera seguir. Hace unos días acompañado de su ministro de Obras Públicas, doctor Antonio Rodríguez Jáuregui, visitó la Dirección General de Obras Públicas, sus importantes talleres y las nuevas instalaciones que se han adquirido últimamente y que harán de esos talleres uno de los más importantes de la provincia.

Como de costumbre, sus inspecciones las efectúa en las horas de mayor labor, pues siempre desea ver personalmente, ser informado con detalles no ya por los jefes sino por los mismos operarios. Efectuada una de esas visitas periódicas, sin aviso previo, por supuesto, regresa a su despacho donde inicia la labor oficial de todos los días que lo retiene hasta horas avanzadas de la noche como lo comprueban a diario las personas que por asuntos oficiales lo visitan y los jefes de reparticiones que son llamados por asuntos de sus respectivas oficinas.

Ayer de mañana el gobernador Cantilo acompañado de su secretario señor Rodríguez Irigoyen visitó el Tribunal de Cuentas y sus respectivas oficinas.

El vocal de dicho tribunal, señor Marcelo Chueco, acompañó al gobernador de la provincia durante su inspección, recorriendo las distintas dependencias, siéndole presentado el personal superior con lo cual el gobernador se detuvo breves instantes, para requerirles informes sobre el funcionamiento de sus oficinas, orden de trabajo, número de años de servicios prestados, colaboración en cuanto al personal inferior se refiere, innovaciones útiles a introducirse, etc., teniendo para todos una expresión justiciera y de encomio.

Pudo observar, con satisfacción, que el Tribunal de Cuentas está al día, y el perfecto orden de sus distintas secciones da una idea de su buena dirección y del personal que en forma eficiente presta sus servicios en esa repartición.

Verificada esta inspección recorrió las dependencias correspondientes al Departamento del Trabajo, donde inspeccionó todas las oficinas que iniciaban su labor diaria a la hora reglamentaria, hora 12, observando la puntualidad del personal.

Un jefe de sección suministró al gobernador de la provincia los informes que éste le requería visitando en su totalidad el departamento, apreciando sus necesidades y enterándose de su organización interna.

A su regreso al despacho, poco después de mediodía, trató con el ministro de Gobierno, doctor Casás, la ejecución de diversas obras de refacción y dotación de mobiliario indispensable, que el gobierno llevará a efecto a la mayor brevedad, como satisfacción de un propósito ya esbozado y ejecutado en parte, de dotar a todas las reparticiones públicas de la provincia, de locales apropiados que llenen su fin, tanto administrativo como de higiene.

UNION CIVICA RADICAL
Elecciones del 23 de Marzo de 1924

Candidato a Senador Nacional
PABLO TORELLO

ELECTORES:

Martín Gandulfo	Juan Culialmette
Dante R. Belondi	Daniel Talens
Andrés Gentilini	Conrado Miguens
Lázaro D. Podestá	Pascual Miauro
Pedro Etchegaray	José A. Basso
Vicente Scariato	Guillermo Spósito
Vicente Tito	Pablo Cavadini
Arturo C. Ponce	Nicolás Selén
Juan A. Pellerano	Miguel De Angelis
Farafón Delfino	José R. Aquilano
Modesto Barcia	Martín Román
José Bidegain	Pedro Cagnoni
Angel Robbiani	Antonio Impávido
B. A. Vaccarezza	Jerónimo J. Grisolía
José Donzelli	Enrique Colombo
Alvaro B. Alvarez	Juan D. Brignardello
Alfredo Monteverde	Manuel Otero
Juan B. Arzeno	Guido G. Vanzina
Félix L. Rolando	Virgilio Ferro
Martín Tejerina	José Ramón Scunio
Gisberto Bruno	Juan Descalzo
Jesús D. Zibecchi	José Luis Bernasconi
Alberto Bonhour	Arquímides A. E. Soldano

CANDIDATOS A DIPUTADOS NACIONALES.

Juan C. Hiriart	Pedro Podestá
Juan F. Poggi	Tomás Zurueta
Guillermo Fonrouge	Diego Luis Molinari
Víctor Juan Guillot	Aníbal E. Mohando
Héctor Bergalli	José Luis Alvarez
Domingo Guzzo	Pedro Bidegain

Guillermo Sullivan

La voluntad del Comité

He aquí un término de moda: comité. Está de moda, desde luego, por las elecciones próximas, pero lo está, sobre todo, por el tono despectivo que merece y la iracundia que suscita en los diarios grandes; con motivo de sucesos de pública notoriedad.

Hace algunos años, esa misma prensa, sin distinción de matices, prensa de solemnes editoriales y abundante caja administrativa, nos ha llenado los ojos con una propaganda contraria.

El comité de aquellos tiempos era, todos lo sabemos, algo así como un antro. Dentro de sus muros no cabía el civismo. Sitios de inenarrable corrupción electoral, sólo atraían a los traficantes de votos, a los borrachos consuetudinarios, a los tahures de cartas marcadas y cuchillo al cinto. Sus salas estaban destinadas a la hez de la sociedad, a los malevos, a los haraganes, los tenebrosos y los ladrones. Si la policía no hubiera hecho la vista gorda, en cumplimiento de "órdenes superiores", en ellos hubiera encontrado, en vísperas electorales, a todos los delincuentes de la ciudad.

La ley electoral y el ejercicio del voto, trajeron, como consecuencia, la transformación del comité. La juventud, savia de la democracia, substituyó al 'vendido", por el ciudadano consciente. Millares y millares de muchachos animosos, templados, firmes en sus ideales, irrumpieron en los adecentados locales. Los muros, otrora fríos testigos de verguenzas inolvidables, se cubrieron con los retratos de nuestros próceres, con las estampas evocativas de las gloriosas escenas de la emancipación, con las imágines de Leandro Alem, de Hipólito Yrigoyen, de Aristóbulo del Valle...

Y con ellos las asambleas vibrantes, los discursos cálidos y la educación política, bajo sus más bellos y aleccionadores aspectos, purificaron el ambiente hasta hacer del comité el centro culto, al cual convergieron los ciudadanos altivos y dignos, para retemplar su fé y afirmar sus orientaciones partidarias.

El comité preparó el comicio.

Ya no fué posible, como en días no lejanos, que se ordenara a los comités de asalariados, el voto de tal o cual candidato desconocido para el electorado, casi en vísperas del acto comicial. A las asambleas siguieron las convenciones y los ungidos lo fueran por la voluntad soberana del partido. Los electores tuvieron muy justificadamente, el orgullo de sus elegidos. Presenciaron con emoción su entrada al Parlamento y por primera vez los diarios de Sesiones fueron algo más que montones de papel impreso, y los discursos e incidentes parlamentarios apasionaron a la opinión pública.

Es decir habíamos alcanzado, de un golpe, y gracias al esfuerzo de la Unión Cívica Radical, la perfección democrática tanto tiempo anhelada.

Pero ello no era lo calculado por los eternos mistificadores de ideales que no sienten y virtudes que no practican.

Callaron porque no era posible decirlo, pero su despecho apareció en el despectivo comentario de las grandes, de las históricas elecciones de los últimos diez años. Todos hemos leído sus audaces apreciaciones, destinadas a disminuir la trascendencia de la voluntad popular; todos nos informamos de sus jeremiadas vergozantes en cuyas entrelíneas se deslizó el cargo velado de la incultura de la masa popular, de la incomprensión de las multitudes, de la injusticia del comicio igualitario, que había suprimido de golpe y porrazo, la hegemonía de las "clases superiores".

Y lo que entonces no pudo decirse, ya se dice desembozadamente hoy: el comité no significa nada; su manera de pensar no interesa a nadie; hay que combatir y destruir el comité. Estamos en vísperas de escuchar la condenación del comicio, de asistir a la negación de la democracia, de presenciar la propaganda para la limitación del sufragio universal.

¡Ah, no, señores fracasados, señores ilusos, señores envenenados por la derrota y el ostracismo de los puestos públicos, que detentásteis por tanto tiempo contra la voluntad expresa del comité y del comicio!

Por mucho que os pese y por mucho que argumentéis hipócrita y solapadamente, la opinión del comité tiene un sentido claro y preciso para todo hombre de honor y de conciencia.

Pudiera ser moral de otros tiempos, aquella de vivir engañando; de practicar arriba lo contrario de lo que se dijo abajo, de encojerse de hombros ante los dictados de la opinión.

¿A quienes debían cuenta los "elegidos" en las antesalas de los gobernantes, de sus actos y de las consecuencias de sus actos?

¿Acaso sus fríos y calculados "manifiestos" y "plataformas", fueron otra cosa que mentiras convencionales? ¿Acaso tuvieron escrúpulos para corromper y avasallar al país, quienes no conocieron las responsabilidades del comité y del comicio? ¿Cómo habían de tenerlos los frutos genuinos del favoritismo, del soborno y de la superchería?

Pero todos los hombres que gobiernan hoy a la Nación y a las provincias, iniciaron y desenvolvieron su vida cívica en los comités; presidieron o formaron parte de sus mesas directivas; se identificaron en ellos con los ideales de sus conciudadanos; aceptaron sus mandatos y ratificaron sus promesas ante grandes asambleas públicas, realizadas dentro de sus muros.

Afirmar que no puede aceptarse el aplauso o la protesta del comité, a pretexto de funciones públicas, en las cuales corresponde practicar lo prometido al pueblo precisamente desde el comité, es una cómoda y socorrida teoría, explicable en quienes hicieron lujo de irresponsabilidad cuando llegaron al gobierno, pero inaceptable para ciudadanos que, surgidos de las filas de la Unión Cívica Radical y en consecuencia de sus comités, contrajeron compromiso solemne de practicar austeramente sus principios y su credo.

Una aclaración

El señor Juan Guida, nos escribe desde la estación Santamarina, Ferrocarril del Sud, expresando su desagradable sorpresa al enterarse de que en un diario de la tarde de esta capital con fecha 22 de febrero se hace figurar su nombre en el llamado comité radical disidente de la provincia de Buenos Aires. Dado que no pertenece a dicha fracción política ni ha autorizado tampoco tal cosa, nos pide que dejemos expresamente constancia de ello así como de que siempre sigue afiliado al "radicalismo puro".

Complacemos al señor Guida publicando su aclaración al respecto.

En honor del Ministro en Francia

Como anunciamos, el lunes próximo, el presidente de la República ofrecerá en su residencia de Belgrano una comida de despedida, en honor del nuevo enviado extraordinario y ministro plenipotenciario de la República ante el gobierno francés, ingeniero Federico Alvarez de Toledo.

A la comida en cuestión asistirán las siguientes personas:

Ministro de Relaciones Exteriores y Culto y señora de Gallardo; ministro argentino en Francia y señora de Alvarez de Toledo, secretario de la presidencia y señora de Veronelli, introductor de embajadores, intendente municipal y señora de Noel, ministro de Francia ante el gobierno de la República y señora de Clausse, subsecretario de Relaciones Exteriores y señora de Restelli, Jefe de la casa militar del presidente y edecán de servicio, mayor Grass.

La proclamación de los candidatos de la U. C. R. se realizó anoche con desbordante entusiasmo, a pesar de las inclemencias del temporal de viento y agua desencadenado en las últimas horas de la tarde

Al acto que se realizó desde los balcones de "La Epoca" concurrieron más de cinco mil personas

La presencia del Dr. Hipólito Yrigoyen fué saludada con clamorosas ovaciones y vivas que traducían todo el afecto y admiración que el eminente repúblico despierta en el pueblo

Presagios de triunfo

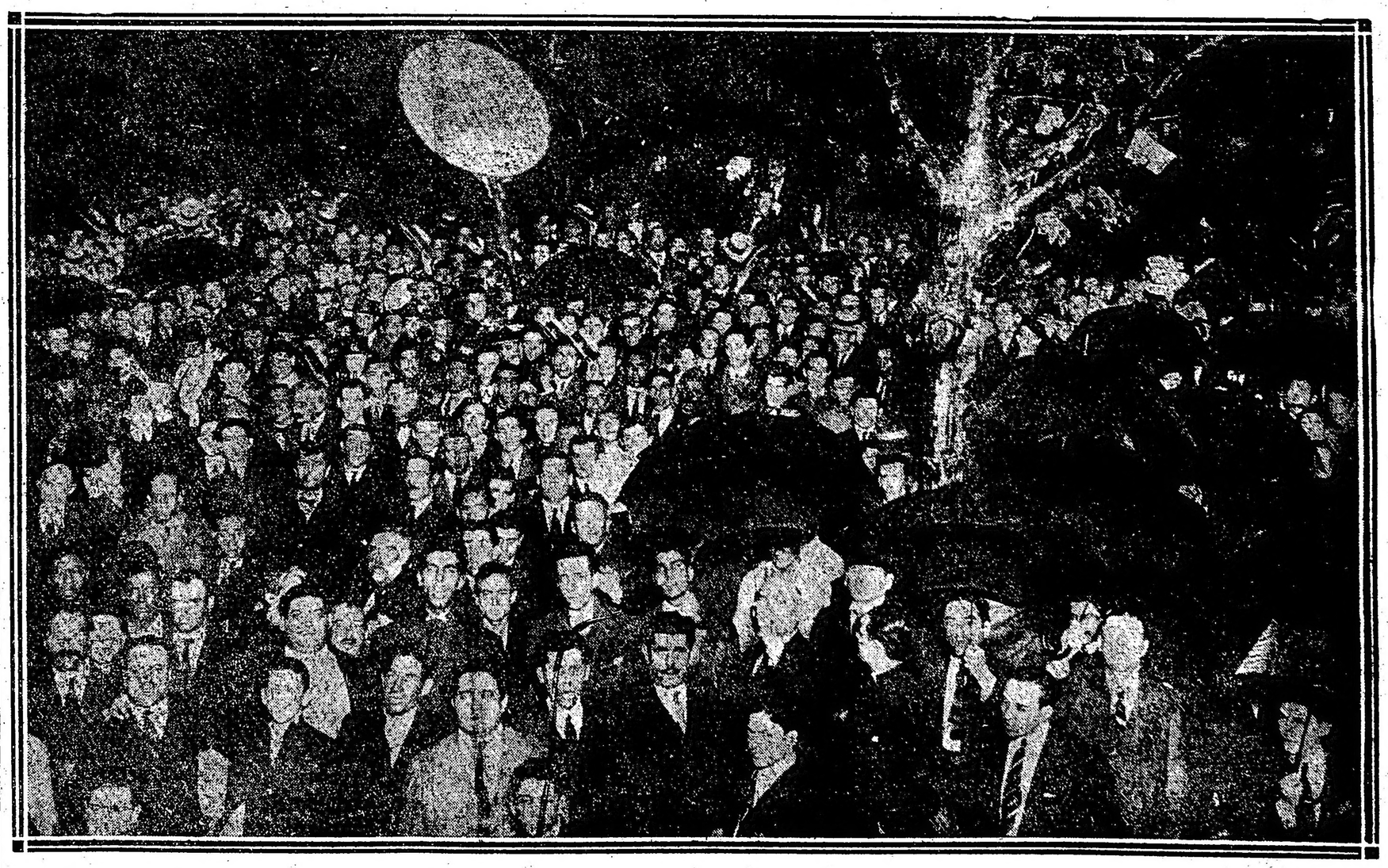

Parte de la concurrencia que bajo la lluvia torrencial asistió al acto de la proclamación pública de los candidatos radicales, desde frente a LA EPOCA

Ayer, día señalado para la proclamación de los candidatos que la U. C. Radical sostendrá en los comicios de mañana, la capital de la República ofrecía un inusitado movimiento partidario en las calles del centro y en los barrios más apartados.

Centenares de automóviles ocupados por correligionarios entusiastas, que vivaban a la U. C. Radical y a sus hombres más representativos dentro de los principios de austeridad y consecuencia partidarias, cruzaban las calles en todas direcciones poniendo una nota de agitación nacional y cívica en el tráfago mercantil de la gran ciudad.

Millares de volantes eran distribuídos profusamente en los cafés y teatros y arrojados sobre los transeuntes desde los balcones de los comités y de muchas casas particulares de las calles más concurridas.

He aquí algunas de las leyendas que aquellos contenían:

"U. C. R.—Conciudadanos:

Si anheláis mantener incólumes los grandes prestigios internacionales conquistados por nuestra patria ante el universo.

Si deseáis asegurar las fecundas conquistas obtenidas por la justicia reparadora en todos los órdenes sociales.

Si queréis, en fin, que perduren los inmensos bienes que hoy se expanden por los ámbitos de la República Argentina debido a las profundas concepciones y magnos esfuerzos de la Unión Cívica Radical,

Votad por sus candidatos.

(Comité de la Capital)"

"Radicales":

La campaña derrotista es vencida por el temple cívico de cada ciudadano radical. Votad la lista sancionada por la Convención.

¡Viva el Dr. Yrigoyen!"

"Atención: obreros y empleados:

Jamás vuestros derechos estuvieron mejor resguardados que durante el primer gobierno de la U. C. R., bajo cuya gestión habéis obtenido aumentos de sueldos, rebajas en los alquileres y en los artículos de primera necesidad.

Vuestras comisiones tenían acceso a la Presidencia y fueron atendidas en sus justas reclamaciones sobre jornales, horas de trabajo, etc.

Votad por los candidatos de la U. C. R. si queréis que vuestros intereses sean defendidos en la Cámara".

"Yrigoyen!

¿Por qué no quererlo? El fué quien mantuvo enhiesto el pendón radical en las horas del ostracismo. El fué el Presidente más democrático que tuvo la República. Algunos de sus discípulos lo combaten.

El siempre es y será el Maestro: los otros son los Judas.

Viva el Dr. Yrigoyen!"

"Radicales:

Acordaos de 1890, 1893 y 1905: Id a cumplir con vuestro deber en los comicios, para evitar nuevos sacrificios a nuestro glorioso partido.

Votad la lista de la Convención".

"Esto es verdad:

Los obreros y empleados deben a la Unión Cívica Radical la neutralidad, durante la pasada guerra.

La jornada de ocho horas.

La ley de accidentes del trabajo.

La reglamentación del trabajo de las mujeres y niños.

La ley de alquileres.

El descanso dominical.

La ley de jubilaciones y pensiones.

El salario mínimo.

El abaratamiento de la vida.

Votar por sus candidatos es asegurar esas conquistas".

A todo esto, el movimiento en los comités y subcomités seccionales era inusitado y jubiloso, como no se recordaba otro y sólo comparable al que precedió a las elecciones de 1916.

Al oscurecer, la amplia Avenida de Mayo, lugar elegido para la proclamación, ofrecía el aspecto de un hormiguero humano.

Las veredas de los cafés eran ocupadas por un público ávido de presenciar uno de esos grandes actos públicos dignos de la potencialidad partidaria y del entusiasmo de los hombres de la Unión Cívica Radical.

CAMBIOS EN LA ORGANIZACION

A fin de dejar a los correligionarios la mayor libertad y tiempo para los últimos trabajos preliminares de su elección, la dirección del Comité de la Capital resolvió, por la tarde, que el acto de la proclamación anunciado a realizarse en cinco tribunas, de Perú a Salta, se circunscribiera a una sola, levantada frente al edificio de este diario, limitándose el número de oradores.

Dada la forma desordenada en que debió recibirse el Comité de la Capital y el angustioso plazo para la propaganda, aquella medida estaba plenamente justificada.

SE DESCARGA EL TEMPORAL

A las 19 la tormenta que había estado amenazando todo el día, descargó con un temporal de agua y viento tenaz y persistente que amenazaba con imposibilitar la realización del acto.

ANTES DE LA PROCLAMACION

No obstante persistir el mal tiempo a la hora señalada para la proclamación, comenzaron a afluir al local de LA EPOCA núcleos de correligionarios que daban vivas insistentes a la U. C. Radical, al doctor Yrigoyen y a los candidatos.

Una banda de música instalada frente a la redacción de este diario ejecutó la diana del Parque, aplaudida con entusiasmo.

A las 21.30 un contingente numeroso de radicales de La Plata, con banderas y banda de música se acercaba al lugar de la proclamación, siendo recibidos con aplausos y vítores indescriptibles y con vivas insistentes al doctor Yrigoyen, que en ese momento llegaba a la casa de LA EPOCA para presenciar el acto.

Acompañaban al doctor Yrigoyen el vicepresidente de la República doctor Elpidio González, el presidente del Banco de la Provincia doctor Julio Moreno, nuestro director senador del Valle, el doctor Francisco Beiró, diputados nacionales doctor Andrés Ferreira y doctor Leopoldo Bard, doctor Agudo Avila, doctor Horacio B. Oyhanarte, el presidente en ejercicio del Comité de la Capital doctor Podestá, el de la Convención, señor Costa, presidentes de los comités, convencionales y delegados y los candidatos a diputados.

OVACIONES TRIBUTADAS AL Dr. YRIGOYEN

Cuando el doctor Hipólito Yrigoyen apareció en los balcones de la dirección acompañado del vicepresidente doctor González y demás correligionarios nombrados, el entusiasmo de la muchedumbre que se agitaba vibrante, bajo la lluvia, se desbordó en un viva estruendoso que rasgó los aires como una clarinada y fué coreado por millares de voces, mientras las bandas de música tocaban la diana del Parque acompañada por los presentes con aplausos.

La multitud tuvo también especiales demostraciones de simpatía para el vicepresidente de la Nación, doctor Elpidio González, tan identificado con el pueblo.

EL HIMNO NACIONAL

Terminada la primera explosión del entusiasmo partidario, las bandas iniciaron el himno nacional, coreado por la muchedumbre.

Fué un espectáculo impresionante y grato que satisfacía nuestro orgullo de argentinos y de radicales. Aquella multitud descubierta y con exaltación religiosa bajo la inclemencia del temporal, repetía fervorosa las estrofas de la canción patria que fué acogida al final con un aplauso unánime y vivas a la Unión Cívica Radical y al doctor Yrigoyen, que era aclamado como padre de los pobres, protector de los obreros y salvador de la nacionalidad.

PROCLAMACION DE LOS CANDIDATOS

Cuando se obtuvo un poco de silencio el presidente en ejercicio del Comité de la Capital, doctor Pedro Podestá, procedió a la proclamación de los candidatos en los siguientes términos:

"En mi carácter de presidente del Comité de la Capital de la Unión Cívica Radical, tengo el alto honor de proclamar ante el pueblo de la Capital a los candidatos ungidos de la honorable Convención, que sostendrá la Unión Cívica Radical en los comicios del 23 del corriente.

Una vez más la Unión Cívica Radical convoca a sus huestes ciudadanas a la lucha comicial.

El domingo 23 deben ir los ciudadanos al comicio depositando su voto para reafirmar los conceptos y principios de la Unión Cívica Radical, después de las numerosas conquistas adquiridas para nuestra democracia en el universo entero, en el orden social, económico y político, durante el primer período del gobierno radical por el eminente hombre público, el paladín de la democracia, austero ciudadano Dr. Hipólito Yrigoyen".

Acallados la ovación y vivas que acogieron estas últimas palabras, dió lectura a la lista de candidatos que sostendrá el partido, entre demostraciones estruendosas de aplauso de todos los presentes.

ARENGA DEL SENADOR DEL VALLE

Como persistiera lloviendo, se resolvió dar por terminado el acto, a cuyo efecto se comisionó a nuestro director, senador del Valle, para que despidiese a la concurrencia.

Con poderosa voz y gesto tribunicio el señor del Valle saludó a los concurrentes, diciendo que la Unión Cívica Radical que había sufrido las pruebas más terribles del fuego y de la sangre había desafiado la del agua para hacer la proclamación de sus candidatos y dar el brillante espectáculo que acababa de ofrecer a toda la República.

Exhortó a todos a cumplir con sus deberes cívicos votando la lista proclamada, a la que no le cabía duda daría al pueblo su apoyo, porque ella encarnaba una ratificación a la obra grandiosa desarrollada por el gobierno del doctor Yrigoyen.

Las palabras del señor del Valle fueron acogidas con una clamorosa ovación que duró varios minutos.

Inmediatamente se dió por terminado el acto, renovándose los vivas y aplausos al doctor Yrigoyen y a sus acompañantes, quienes al retirarse fueron objeto de nuevas y desbordantes manifestaciones de afecto, siendo escoltados durante varias cuadras los automóviles en que iban por un entusiasta núcleo de correligionarios.

IMPRESIONES DE TRIUNFO

Hemos recorrido la ciudad en todas direcciones, recogiendo la opinión desapasionada de personas avezadas en la lucha electoral. Todas unánimemente sostienen que el triunfo ha de corresponder a los candidatos de la U. C. Radical, a juzgar por el entusiasmo imperante en todas las esferas sociales y muy especialmente en los gremios obreros, que han resuelto darles su voto por entender que reafirman así su adhesión a la alta y generosa obra de gobierno realizada por el radicalismo en la histórica presidencia del doctor Yrigoyen que tanto bregó por la dignificación y mejoramiento de las clases trabajadoras de toda la República con leyes y decretos inolvidables.

El acto de anoche realizado bajo circunstancias tan adversas y con tanto éxito ha sido un síntoma augural del triunfo.

Así lo esperamos.

En breve será inaugurado el monumento al Dr. Aristóbulo del Valle

Un detalle del monumento, mostrando la parte superior del busto del Dr. del Valle.

Acaban de terminarse los trabajos de colocación del monumento destinado a perpetuar la memoria del ilustre tribuno doctor Aristóbulo del Valle, cuya fotografía reproducimos.

El monumento que se levanta en la plazoleta frente al palacio de la embajada de España, entre las avenidas Alvear y Centenario, de reciente trazado, es una obra en mármol del conocido escultor francés Peynot y nos presenta el busto de Aristóbulo del Valle descansando sobre una columna. En la base se destaca bien caracterizada la estatua de la elocuencia, recordando las brillantes oraciones pronunciadas por él, en el parlamento, y las sabias lecciones del maestro dadas desde su cátedra de derecho constitucional. En la parte posterior, vemos la figura erguida de un adolescente, representando al pueblo, que rinde homenaje a la memoria del elocuente tribuno y abnegado patriota.

Es este monumento, obra de indiscutible valor, por la armonía del conjunto, la técnica del modelado y el buen gusto que domina en todas sus líneas. Hay también mucho parecido en la fisonomía del gran político argentino.

El monumento lleva la siguiente inscripción: "Civi optimo - invita exemplo - in tribuna magistro".

Esta obra que además vendrá a embellecer un nuevo paseo, será inaugurada en breve, a cuyo efecto la comisión organizadora del homenaje se entrevistará con el presidente de la República, invitándolo a concurrir al acto, a fin de que éste alcance la solemnidad que merece.

Reformas en el Instituto Nacional de Educación Física

La asociación de profesores de la materia dirige un extenso memorial al ministro de Instrucción Pública

Interesantes objeciones que formula. — El sport-espectáculo y el otro sport

Con motivo del decreto dictado el mes próximo pasado por el Ministerio de Justicia e Instrucción Pública, adoptando una serie de disposiciones relativas al Instituto Nacional de Educación Física, la asociación de profesores de la materia ha dirigido al citado departamento un extenso memorial haciendo una serie de objeciones fundamentales en forma interesante.

Comienza por manifestar que el número de los graduados no es de 1031, como dice el decreto, sino solamente de 788 y sí solo 42 de ellos desempeñan funciones dependientes del Ministerio ello se debe que la mayoría desarrolla sus actividades en institutos provinciales o dependientes del Consejo Nacional de Educación, entidad esta última que ha discernido ascensos de categoría a más de 180 egresados.

Luego de otras consideraciones, dice el memorial:

El número de catedráticos sin título de nuestra asignatura, demuestra, sin duda alguna, "una despreocupación oficial por el porvenir y el aprovechamiento de los profesionales que el Estado costea y gradúa, dando fe de su capacidad"; el fenómeno no es nuevo, comprende a todos los diplomados, y hay establecimiento en el país del cual hasta el momento presente, sólo se ha ocupado a uno o dos de sus egresados.

No es, pues, la "insuficiencia de esos graduados", como dice el segundo término del dilema que plantea el considerando: el mal viene de más lejos, bastaría confrontar el número de catedráticos designados desde que se otorgaron los los primeros diplomas habilitantes y quienes dictan cátedras sin poseer el título, para ver claramente que el "margen de tolerancia" abarca casi la planta toda.

Se extiende después en otros conceptos y agrega, seguidamente:

La inspección manifiesta que tampoco gravitamos en el amplio campo de los deportes, afirmación temeraria, porque es difícil de fundamentar; pero, a la cual le doy valor afirmativo, por cuanto la acción de los profesores de educación física se ha orientado en un sentido diametralmente opuesto al que campea en los deportes; en los deportes que se dice que han tomado "incremento" en el país: el deporte-espectáculo, a cuya cabeza figura el "box", que endiosa a un cuasi-analfabeto y que se desarrolla ante los gritos procaces y desenfrenados de la multitud, creando en ella la convicción errónea de una participación en las actividades físicas, cuando sólo se trata de una contemplación pasiva y estéril; el "football", que aporta abundante material a las crónicas policiales y cuya organización, fuente de rivalidades y ambiciones mezquinas, no tiene nada de ejemplificadora; los "concursos atléticos" en los que triunfan sujetos de lamentables condiciones físicas, cuya ambición está en derrotar a sus iguales por razón de centímetros o segundos; la práctica de la "esgrima", deformante y anacrónica, "sport" de sótanos, que sólo sale para ver la luz en los duelos; las deplorables gimnasias empíricas y caprichosas, que implantan en nuestros clubs audaces charlatanes, con la hurtada credencial de "gimnasia sueca", y hasta el elegante "tennis" cuando recibe la influencia de esa corriente, nos brindan el espectáculo de campeones que arrojan su raqueta despechados al ser vencidos.

Pero observemos más serenamente. Basta un examen superficial de esas actividades para señalar estas características; sólo se persigue el exhibicionismo, no un fin higiénico; sólo el logro de determinada prebenda o determinado premio o posición en los concursos y no la mayor cultura física del pueblo.

No se pretende realizar el equilibrio del cuerpo y de la mente, se ambiciona a toda costa un campeonato, siendo bueno todos los caminos para llegar a él, aún a expensas de la propia salud.

¿Quién responde de esos jóvenes atletas de pulmones enfermos y corazones viciados al alborear la juventud?

Nuestras justas deportivas no son una lucha desinteresada, se singularizan por un excesivo amor propio que han evidenciado en forma aguda nuestros torneos internacionales, "fenómeno vulgar, pero algo olvidado por nuestros educadores a la inglesa.

Es que los deportes violentos disminuyen rápidamente la aptitud para el trabajo intelectual —dice don Santiago Ramón y Cajal—, y agrega: Llegada la noche, el cerebro, fatigado por las descargas motrices —que parecen absorver energías de todo el encéfalo — cae sobre los libros con la inercia de un pisapapeles.

En tales condiciones, parece suspenderse o retardarse la diferenciación estructural de aquel centro nervioso; diríase que las regiones más nobles del cerebro (las esferas de "asociación"), son comprimidas y como ahogadas por las regiones motrices (centros de "proyección"); estos procesos compensadores explican por qué casi todos los jóvenes sobresalientes en los deportes y en la gimnasia (hay excepciones), son poco habladores y poseen pobre y rudo intelecto.

Nosotros preconizamos un sistema de educación física basado en la observación y la experiencia, de acuerdo a las conclusiones más adelantadas de las ciencias y que, fundamentalmente, "prepare para la vida".

Educamos la función, y no buscamos la hipertrofia de tal o cual músculo que se presta para actitudes efectistas; enseñamos a respirar, queremos que de nuestras manos salgan generaciones de corazon sano, fuertes de cuerpo y espíritu, optimistas, con sentimientos de solidaridad, amantes del trabajo, y que la energía vital así conseguida dé frutos óptimos en el taller, en la fábrica, en la cátedra; no deseamos el moderno volatinero que en nada se diferencia del gladiador antiguo. No engendramos al profesional, moderna plaga de la época: que cada uno viva de su trabajo y tenga para su labor el máximo de energía recogidas en la palestra.

Agrega después la nota de la Asociación de Profesores de la Educación Física, que lo que se busca es la práctica de deportes, de verdad, sin la intromisión de promotores más o menos hábiles.

Agrega en seguida que toda institución es susceptible de perfeccionamiento, y el Instituto Nacional Superior de Educación Física no escapa a esta ley, su plan de estudio necesita modificaciones, pero necesita también algo más: local apropiado, campos para ejercicios a fin de poder desarrollar en toda su intensidad la parte práctica, y que si bien es cierto que la reforma de sus planes y programas es necesaria, como lo afirmamos en otro lugar, la "orientación" de los que están en vigencia debe respetarse, amoldándolos a los nuevos adelantos de la ciencia, sino se quiere malograr los esfuerzos realizados hasta el presente.

Finalmente, el memorial manifiesta —fundando la actitud "in extenso",— sin oposición al nombramiento de militares para integrar la comisión asesora de las reformas y termina concretando sus aspiraciones en los siguientes puntos:

Que se reformen los planes del Instituto Nacional Superior de Educación Física de acuerdo con un criterio científico positivo.

Que la comisión asesora esté formada por profesores de educación física solamente.

Que la Asociación de Profesores de Educación Física esté representada en dicha comisión.

Que se autorice la inscripción y funcionamiento del primer año del Instituto Nacional Superior de Educación Física.

Departamento de Obras Públicas

Decretos del P. E.

El presidente de la República suscribió hoy los siguientes decretos del Departamento de Obras Públicas:

Rescindiendo contrato para la provisión de madera para la construcción de un puente sobre el arroyo Santa Catalina, en el camino de Río Cuarto a Holmberg (Córdoba).

—Aprobando el presupuesto para la instalación de un tocador en la portería de la Cárcel Correccional de Mujeres, cuyo valor es de 2.473.42 pesos.

—Aprobando el presupuesto por la suma de 20.332 $ para reparaciones en el camino de San Nicolás - Theobald y a la fábrica de paños, zona del F. C. Central Argentino.

—Aprobando los convenios de cesión graciable y planos demostrativos de las superficies de los terrenos donados al gobierno nacional para las obras de riego a realizarse en las chacras de Neuquén, que hacen la sucesión de don Felipe Senillosa y señora María Ventura viuda de Larco.

—Aprobando el presupuesto por la suma de 31.474.36 $ relativo a la ejecución de obras de defensa y encauzamiento del río Mendoza, en Luján (Mendoza).

—Aprobando el presupuesto por la suma de 11.047 $ para reparación de los caminos de acceso a la estación Pedro Luro, zona del Ferrocarril del Sud.

TEMAS CIENTIFICOS

El helicóptero, taxímetro del porvenir

Con una hélice excesivamente poderosa, un aeroplano podría elevarse verticalmente en el seno de la atmósfera, transformándose así en un helicóptero. Sus alas serían, en ese caso inútiles. Pero si se suprimieran las alas el motor no tendrá más ningún punto de apoyo, y, en consecuencia, la hélice no podrá atornillarse en el aire, puesto que ella funciona a la manera de un gigantesco tirabuzón que se va enroscando en el aire. Sirviéndonos de esta analogía, se comprende que si el aire fuera más denso la tracción de la hélice sería mayor. Sin embargo, en este caso la resistencia de penetración de todo el aeroplano sería muchísimo más fuerte. Lo que se gana de un lado se perdería de otro.

Es necesario, entonces, suministrar a la hélice otro punto de apoyo, ya que suprimimos las alas. Eso lo obtenemos por medio de otra hélice que gire en sentido inverso de la primera. De ese modo el principio de la acción igual y contraria a la reacción queda plenamente satisfecho.

Esa segunda hélice se ha dispuesto sobre el helicóptero de diferentes maneras. El señor Oemichen, de cuyos bellos trabajos de recuperación de energía aérea nos ocuparemos otro día, ha dispuesto las hélices inversas, lo mismo que las directas, en los cuatro puntos de un fuselaje en forma de Cruz de Malta. El aparato presenta un volumen muy grande. Es además peligroso, debiendo funcionar con la precisión de un reloj, porque una panne en una cualquiera de las hélices significaría la catástrofe.

El señor Pescara, argentino de nacimiento, ha dispuesto las hélices directas e inversas sobre un mismo árbol hueco. El eje y el tubo que lo envuelve llevan cada uno un par de hélices, cada una de las cuales es un biplano en miniatura, como lo hemos podido observar personalmente en París, en el stand de la "Société d'Hélicopteration" durante el salón anual de la aeronáutica. Las hélices construídas de esa manera presentan una más grande superficie, lo que impide las grandes velocidades. Estas hélices, verdaderas alas giratorias, tienen una envergadura de 7 metros y un motor de 160 HP de potencia.

Esta disposición de las hélices permite intentar la variación de inclinación de las alas, sin incidencia, y, en consecuencia, la variación del esfuerzo de tracción suministrado. Y lo más interesante de esta disposición es la posibilidad de su reversibilidad, por cuyo medio estas hélices así construídas permitirían emplearlas como freno en caso de una panne, transformándose automáticamente en un paracaídas. Es este el verdadero rasgo de genio de la concepción de la máquina.

Supongamos, en efecto, que el aparato se encuentre a mil metros de altura y que el motor sufra una avería. El aparato caerá como una piedra; pero como desciende en lugar de subir, las alas-hélices girarán en sentido inverso, porque es el aire que las mueve y no el motor, y a medida que la caída se prolonga la fuerza viva almacenada aumenta, y si nosotros pudiéramos cambiar instantáneamente, antes de llegar a tierra, el valor de la incidencia, es decir, invertirla por medio de una rotación de 180 grados, como la rotación se continúa siempre en el mismo sentido, esa inversión de incidencia nos suministrará un empuje, y, en consecuencia, podemos atenuar la caída. La repetición de la maniobra produciría un efecto semejante a los saltos de una pelota sobre el pavimento duro. Es, como dicen los técnicos, el frenazo de Pescara.

Es evidente que con el perfeccionamiento, inevitable en toda invención mecanica, el volumen de esta máquina volante se reducirá considerablemente y si en el porvenir pudiéramos llegar a tener envergaduras de dos metros, por ejemplo, el helicóptero podrá emprender el vuelo desde cualquier techo y aterrizar con precisión en todas partes, sin el temor de la desigualdad de terreno, como ocurre actualmente con el aeroplano, el que, además, necesita un terreno suficientemente vasto para desarrollar la velocidad necesaria para el decolaje.

Estos inconvenientes del aeroplano están suprimidos en la aeronavegación hilocóptera, y creemos fundadamente que dicho aparato, representativo de un principio diferente del del aeroplano, en el cuadro de lo más pesado que el aire, será llamado a tener cada día mayor importancia, en razón de la sencillez de las maniobras de ascenso y de aterrizaje en las cuales elimina completamente la cuestión tan difícil de la regularidad del terreno.

El helicóptero será el taxímetro del porvenir. De la misma manera que hoy mucha gente tiene un automóvil que lo guarda en su propia casa, en un futuro no lejano hemos de ver en numerosos techos el "garage" para el taxi-aéreo.

Sueldos de los profesores con empleos administrativos

Solicítase la derogación del acuerdo que les priva de los beneficios del artículo 7o. del presupuesto

Una comisión de profesores y miembros de la Liga de Empleados Civiles Nacionales, mantuvo una entrevista con el presidente de la República, para solicitarle la derogación del acuerdo que priva a los profesores que desempeñan cargogs públicos, de los beneficios que otorga la ley general de presupuesto, en su artículo 7o.

En apoyo de su petición los comisionados expusieron que el acuerdo de la referencia dispuso, que todo empleado que por acumulación de cargos recibiera una remuneración total superior a $ 350, quedaba excluído del aumento del 40 o|o, y que más tarde una derogación parcial lo elevó a $ 360, cantidad equivalente a la remuneración de dos cátedras, y una postrera, a $ 720, que es la suma de los emolumentos de cuatro, excluyendo del beneficio a los empleados públicos sobre quienes hacen recaer estas derogaciones el rigor del acuerdo, importando no solamente una modificación parcial de su parte dispositiva, sino también la revocación de su fundamento, porque en efecto, el sueldo de $ 1.008 nada tiene que hacer con el sueldo mínimo acordado por un propósito humanitario.

Añadieron que la situación de desigualdad es tanto más injusta, si se recuerda que el docente empleado público no puede acumular a su cargo más de una cátedra, en tanto que el profesional acumula cuatro, diferenciándose así, en institutos de enseñanza, profesores de $ 252 y de $ 180, profesores de primera y de segunda categoría, con todo lo enojoso que estas distinciones implican.

Expusieron también que no existe razón de orden pedagógico que sirva para negar a los unos lo que se acuerda a los otros, que por el contrario, el acuerdo ha de herir seguramente los intereses de la enseñanza, como que no se podrá sostener con buenos argumentos que un profesor de quince años de eficiente carrera, ante el novicio beneficiado, se sienta estimulado en su vocación, pues esperaba, seguramente, lo que es una realidad en todos los países, la bonificación progresiva, viendo en cambio, aplicado el procedimiento inverso, que le quita lo que le había sido acordado.

Terminaron llamando la atención del primer magistrado sobre la situación en que han quedado los empleados de la Universidad, con motivo de la supresión de la escala de aumento que percibirán de rentas generales desde el año 1920, y que figuraba siempre agregada a los presupuestos universitarios. Algunos de ellos, renumerados con sueldos de $ 180 y 200, perciben $ 120 y 140, emolumentos inferiores al de los ordenanzas, que es de $ 160, los que por no estar comprendidos en el salario mínimo en aquella supresión, se encuentran en mejor condición que aquellos.

Estas y otras razones fueron atendidas por el presidente a quien los comisionados entregaron luego una nota, exponiendo su solicitud y sus fundamentos.

Estado Mayor del Ejército

Regreso del coronel Valotta

En el Ministerio de Guerra recibióse hoy una comunicación radiotelegrama de la embajada argentina en Wáshington, informando que el 9 de abril próximo se embarcará en Nueva York con destino a esta Capital, el agregado militar a la misma, coronel Guillermo Valotta.

Como se sabe, el coronel Valotta acaba de ser nombrado por el P. E. para desempeñar una de las subjefaturas del Estado Mayor del Ejército.

Administración de los FF. CC. del Estado

El Poder Ejecutivo, por intermedio del Ministerio de Obras Públicas, aprobó la aceptación hecha por los FF. CC. del Estado relativa a la adquisición de piezas de repuesto para 25 locomotoras tipo Mikado, cuyo presupuesto es de 66.328.36 pesos moneda nacional.

Estación Santa Fe—

La misma administración fué autorizada para efectuar el traslado de instalaciones eléctricas y telefónicas en la estación Santa Fe, cuyo presupuesto es de 24.253.91 pesos moneda nacional.

Ministerio de Instrucción Pública

NOMBRAMIENTOS Y RENUNCIA ACEPTADA

El primer magistrado suscribió esta mañana los siguiente decretos del Ministerio de Instrucción Pública:

Nombrando en el Colegio Nacional N.o 1 del Rosario al doctor en Química César Clarie como profesor de Ciencias y Letras.

—Aceptando la renuncia del profesor de Música de la Escuela Normal N.o 5 Carlos Pedrell y nombrando en su reemplazo con 4 horas al profesor de Música señor Evaristo Escobio.

En memoria del Sr. Láinez

El partido unitario realizó ayer una asamblea de homenaje a la memoria de don Manuel Láinez. El presidente del Consejo Ejecutivo pronunció en ese acto extenso discurso para pedir un voto de gratitud por los servicios que el extinto prestara al país.

Finanzas Oficiales

Por intermedio de la Tesorería General de la Nación, el Ministerio de Hacienda canceló esta mañana una obligación a corto plazo, con vencimiento en la fecha, por valor de pesos 58.000 moneda nacional.

La sangre y el rejuvenecimiento

En todos los tiempos brujos y curanderos han creído en las virtudes terapéuticas de la sangre, especialmente de la sangre de los niños. Algunos siglos hace, los que trataban de curar empleando la sangre eran condenados a la hoguera.

Ahora resulta que brujos y curanderos tenían razón y que aquellos que los persiguieron solo lograron demostrar estrechez de criterio y una fe excesiva en la ciencia. Un sabio, el doctor Taworski, dió una conferencia en la Sociedad de Medicina, de París, en la que expuso el resultado de sus investigaciones sobre el rejuvenecimiento mediante inyecciones de pequeñas dosis de sangre.

El doctor Taworski designa este sistema con el nombre de "matrimonio sanguíneo". La sangre que se emplea para la trasfusión debe ser cuidadosamente analizada y elegida para que las dos sangres sean semejantes.

Dijo que la sangre regenerada después de la inyección, actúa sobre las células del organismo y causa un rejuvenecimiento general, especialmente en los casos de arterioesclerosis.

Irregularidades en la Maternidad del Hospital Alvarez

A propósito del hecho producido en la Maternidad del Hospital Alvarez, donde fueron cambiados por consentimiento de las respectivas madres dos niños recién nacidos, uno de los cuales falleció en seguida, el jefe del servicio médico doctor Edo encargado del sumario instruído al efecto, elevará esta tarde a última hora al director de la Asistencia Pública el resultado de sus investigaciones.

Por otra parte, debido a la gravedad del hecho en sí, se ha ordenado una minuciosa investigación, y se ha comprobado ciertas enmendaduras en los libros de registros de nacimientos, hechos que revelan posibles irregularidades administrativas en el mencionado nosocomio.

Aduana de la Capital

El P. E. aprobó el presupuesto por valor de 120.337,68 $ m|n, para la reconstrucción del alpón F, situado en el dique 1 de la Aduana de la Capital.

Institución Cultural Española

La asamblea de hoy

Esta institución realizará hoy, a las 17, en el local de la Asociación Patriótica Española, calle Bernardo de Irigoyen 672, una asamblea general ordinaria para tratar la siguiente orden del día:

1. Lectura y aprobación de la memoria y balance del último ejercicio de 1923-1924.

2. Elección de dos miembros titulares en reemplazo de los señores Vicente Sánchez y Sebastián Urquijo, que terminan su mandato. Este último, que fuera elegido como suplente el año anterior, se incorporó a la comisión por renuncia del señor Félix Ortiz y San Pelayo, a su cargo de vocal electo por la asamblea.

Elección de dos suplentes en reemplazo del señor José Sanllorenti y para cubrir la vacante dejada por el señor Sebastián Urquijo.

3. Otorgar a la Asociación Patriótica Española el título de miembro honorario de la institución.

4. Otorgar el título de miembro honorario de la institución al doctor D. Avelino Gutiérrez.

5. No estando facultada la asamblea por los Estatutos vigentes para designar al doctor Avelino Gutiérrez, vocal vitalicio honorario de la comisión directiva, nombrado en forma provisional hasta que en la primera reforma que se haga de ellos se agregue la modificación necesaria para que quede en tal carácter definitivamente.

6. Designar dos señores socios para suscribir el acta de la asamblea.

Para la próxima exposición de la granja

Visita del señor Lincoln Orr, invitado por la Sociedad Rural Argentina

A invitación de la Sociedad Rural Argentina, que persigue el propósito de estrechar vínculos con las personalidades e instituciones extranjeras que dedican sus actividades al fomento de la industria avícola, ha de visitar pronto nuestro país para actuar como jurado de las razas norteamericanas, en la próxima exposición de la granja que patrocina dicha sociedad, el señor D. Lincoln Orr - Orris Mills, Cornwall, N. Y.

Se ha conseguido, así, la contribución de un hombre de sólida preparación en materia avícola y cuya personalidad se ha destacado además por la actuación pública que tuvo en la gran República del Norte.

Fué presidente, secretario y tesorero de la American Poultry Association, (Asociación Americana de Avicultura).

Ha desempeñado, también, los cargos de presidente, secretario, tesorero y director general de las grandes exposiciones de avicultura en Madison Square Garden, de Nueva York, que es una de las más grandes e importantes del mundo, y también secretario-tesorero de la exposición de avicultura en Wáshington D. C.

Actuó como director y presidente de la comisión directiva Orange Country (Nueva York), Sociedad de Agricultura, y presidente de la comisión directiva del Instituto Nacional de Avicultura en Wáshington D. C.

En el Departamento de Agricultura de Estados Unidos ocupó el cargo de avicultor especialista y durante la gran guerra formó parte del estado mayor del ministerio, teniendo a su cargo el trabajo relacionado con la avicultura del gobierno en el distrito formado por los Estados de New England y también la región del sudeste de Texas a Florida, incluyendo el Estado de Tennesee, en donde efectuó importantísimos trabajos en beneficio del aumento de la producción y desarrollo de la avicultura.

Durante más de 40 años, ha sido un constante trabajador en la elaboración de alimentos para aves, en lo cual es un especialista y autoridad en la materia; además, ha sido criador de un gran número de razas y variedades en la avicultura americana, incluyendo además Bantams, patos y gansos.

Ha actuado como juez durante muchos años en varias razas y entre los criadores modernos y antiguos goza de concepto envidiable por su honestidad y rectitud, siempre ha sostenido que la avicultura rinde y da para aquellos que tienen la voluntad de trabajar honestamente y aprender a hacerlo.

Acompañan al señor Lincoln Orr los señores Fred. W. Otte, de N. Y., y John C. Kriner, P. A., ambos reconocidos en Estados Unidos como jurados muy competentes y que últimamente han actuado en Madison Square Garden y New York State Fair Show. El señor Otte es un juez muy competente para aves acuáticas, pavos, faisanes y palomas.

El señor Kriner viene a cargo de los animales y como ayudante para la venta de ellos.

El acto comicial de mañana

Ultimas disposiciones tomadas por la junta escrutadora. - Cambio de ubicación de algunas mesas. - La vigilancia policial y el acuartelamiento de las tropas

Registro cívico con el total de votantes.—Altas y bajas en el padrón.—Guía de electores.—Comparencia de las autoridades de los comicios.—Funcionamiento de la secretaría de la junta

Lo que establece la ley electoral y debe conocer el ciudadano que votará mañana

Mañana deberán realizarse en esta capital las elecciones nacionales para diez y nueve diputados y un senador, este último llenando la vacante dejada por la renuncia del actual ministro del Interior.

En esta contienda que promete ser muy reñida, actuarán diversos partidos políticos, aun cuando la lucha se ha de entablar entre el radicalismo, fuerte y pujante como siempre y el socialismo cuyo desprestigio se va acentuando a punto de quitarle el aporte popular de los ciudadanos que antes lo prestigiaban con su voto.

Sostendrán candidatos, de acuerdo con las listas que han sido oficializadas, además, los demócratas progresistas, la llamada Unión Cívica Radical Principista, el Partido Liberal Georgista, Salud Pública, Comunista, Feminista Nacional, Unitario y Unión Obreros Independientes.

Mesas e inscriptos—

La Junta Electoral de la Capital ha extendido todos los nombramientos de presidentes y suplentes que actuarán en las mesas que funcionarán en los comicios de mañana, habiendo hecho entrega al Correo oportunamente de ellos.

El número de mesas y de inscriptos que corresponden a cada uno de los veinte distritos electorales es el siguiente:

1	16.363	75
2	12.145	56
3	17.741	86
4	18.280	82
5	15.163	68
6	14.286	66
7	11.762	54
8	14.500	67
9	12.626	57
10	7.320	33
11	8.027	37
12	14.535	66
13	14.254	65
14	13.366	61
15	15.510	72
16	14.634	68
17	13.537	63
18	19.512	91
19	17.351	79
20	10.300	47
	282.212	1.293

LA JUNTA ELECTORAL

Instalada en el Palacio de Justicia, la junta electoral que preside el doctor Tomás Arias e integran los doctores Jantus y Pera, ha ultimado hoy, los detalles del acto eleccionario de mañana.

Todas las providencias han sido tomadas sin descuidar alguna por mínima que sea; de tal suerte que todo hace suponer que las elecciones se efectuarán dentro de un orden completo y en forma absolutamente normal.

Esta mañana, la junta celebró sesión permaneciendo reunida largo rato para adoptar diversas disposiciones de orden secundario y anotar las novedades que hubiere, las que no se produjeron.

Mañana, de 8 a 18 horas, la junta permanecerá reunida en el local de la presidencia de la Cámara de Apelaciones y sus empleados en las oficinas de padrones habilitadas en el subsuelo, ambas con entrada por la calle Libertad, casi esquina Talcahuano.

En el lapso de tiempo comprendido entre las horas indicadas, se atenderá a los ciudadanos, los que, por asuntos de padrón deberán dirigirse al subsuelo y por otros de mayor importancia, a la planta baja.

Un conveniente servicio de mensajería y teléfonos, les permitirá seguir escrupulosamente el desarrollo de las actividades en los comicios.

Terminada la votación a la hora especificada por la ley, los miembros de la junta se trasladarán al Congreso para proceder a la recepción de las urnas, las que se dejarán en local sellado y lacrado, bajo custodia.

El recuento de los sobres — tarea preliminar a la de escrutinio — se efectuará el lunes, comenzándose la tarea de 8,30 a 9 horas.

La junta tratará, por todos los medios a su alcance, que no haya elecciones complementarias y para guardar el orden en el acto de mañana, se cuenta con la cooperación de alrededor de 4000 agentes de policía.

LAS FUERZAS MILITARES PERMANECERAN MAÑANA ACUARTELADAS

Los ministerios de Guerra y Marina han resuelto que las fuerzas de la capital deberán permanecer acuarteladas durante el día de mañana, de 8 a 18 horas, con motivo de las elecciones.

Se ha recordado asimismo a las dotaciones de jefes y oficiales la obligación que tienen de concurrir a los comicios, para lo cual la superioridad concederá las facilidades necesarias.

Respecto de los que no puedan concurrir, por imposibilidad involuntaria los jefes deberán remitir a los fiscales federales una lista nominal de dicho personal, determinando las causas.

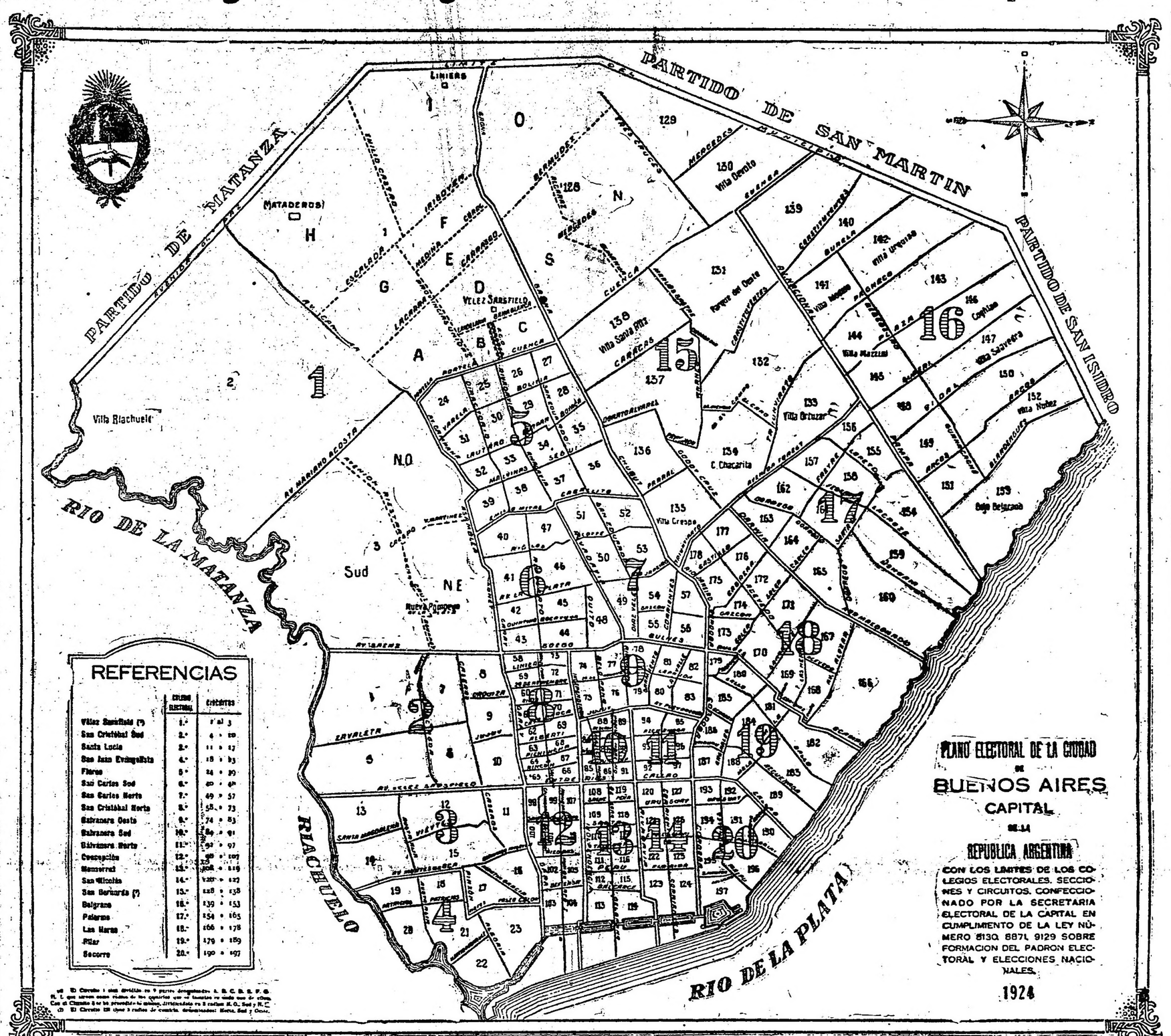

CAMBIO DE UBICACION DE ALGUNAS MESAS

De acuerdo con los informes del jefe de Policía y de la oficina de Padrón Electoral, el Poder Ejecutivo dió ayer por el Ministerio del Interior un decreto modificando la ubicación de las siguientes mesas, para las elecciones de mañana:

Sección electoral 1a.— Circuito 1 A, mesas 7 y 8, Pergamino 283; Circuito 1 D, mesas 5 y 6, Mercedes 314.

Sección electoral 2a.— Circuito 1, mesas 5 y 6, Avenida Alcorta 3000. Circuito 9, mesas 2 y 3, Catamarca 1654. Circuito 10, mesas 5 y 6, Pedro Echagüe 2585.

Sección electoral 3a.— Circuito 11, mesa 1, Solís 1923; mesa 14, Pedro Echagüe 1766.

Sección electoral 4a.— Circuito 21, mesas 13 y 14, La Madrid 499; mesas 15 y 16, W. Villafañe 564. Circuito 22, mesas 9 y 10, Gaboto 20; mesas 11 y 12, Ministro Brin 1289.

Sección electoral 5a. — Circuito 25, mesas 3 y 4, José Bonifacio 2740; mesa 6, Ramón L. Falcón 2714. Circuito 27, mesa 3, Nazca 932. Circuito 34, mesas 1 y 2, Bacacay 1829.

Sección electoral 8a.— Circuito 66, mesa 5, Pozos 1130.

Sección electoral 9a.— Circuito 74 mesa 5, Venezuela 3456; mesas 6 y 7, Méjico 486. Circuito 83, mesa 5, San Luis No. 3123.

Sección electoral 10. — Circuito 90, mesas 1 y 2, Matheu 123.

Sección electoral 11. — Circuito 95, mesas 3 y 4, Azcuénaga 718.

Sección electoral 14. — Circuito 120, mesas 1 y 2, Montevideo 60; mesa 5, Cangallo 1756. Circuito 122, mesas 5 y 6, Cangallo 861. Circuito 126, mesas 1 y 2, Palacio de Justicia (entrada por Lavalle).

Sección electoral 15. — Circuito 137, mesa 1, Avenida San Martín 1909.

Sección electoral 16. — Circuito 144, mesas 1 y 2, Alvarez Thomas 3391; mesa 3 y 4, Mendoza 4143.

Sección Electoral 17. — Circuito 158, mesas 1 y 2, Cabildo 868. Circuito 165, mesa 3. A. Bullrich 3100.

Sección electoral 18. — Circuito 175, mesa 9, Rivera 53. Circuito 177, mesas 1 y 2, Vera 947. Circuito 178, mesa 7, Aguirre 257.

Sección electoral 19. — Circuito 179, mesas y 4, Honduras 3757. Circuito 184, mesas 6 y 7, Azcuénaga 1630.

LA COMPARENCIA DE LAS AUTORIDADES DE COMICIO

La Junta Escrutadora ha dispuesto hacer saber a las autoridades de Comicio designadas, que deben comparecer a las mesas y desempeñar sus funciones bajo apercibimiento de las sanciones penales que contiene la ley 8871 las que se harán efectivas contra los inasistentes pasando de inmediato los antecedentes al Fiscal Federal para que promueva las acusaciones correspondientes.

La inasistencia al comicio del presidente o los suplentes o el abandono del mismo, importa entorpecer o impedir el acto eleccionario y los culpables son pasibles de la pena que prescribe el artículo 81, inciso 6.o de la Ley Electoral que dice: "Están sujetos a la pena de un año a 18 meses de prisión los autores y cooperadores de los siguientes hechos... 6.o Todos los funcionarios creados por esta ley, cuando no concurran al ejercicio de su mandato o injustificadamente abandonen después de entrar en él, o impidiesen o influyesen para que otro no cumpla con su deber".

FUNCIONAMIENTO DE LA SECRETARIA DE LA JUNTA ESCRUTADORA

Asimismo ha dispuesto la Junta Escrutadora hacer saber a las autoridades de comicio, a los partidos y al público en general que la secretaría general de la misma estará abierta desde las 8 a las 18 horas en el Palacio de Justicia a donde pueden los interesados concurrir en demanda de informaciones o para subsanar cualquier inconveniente que pueda obstaculizar el normal desarrollo del acto electoral.

A tal fin se ha establecido un servicio telefónico especial por los aparatos 1454 Mayo y 5673, 1782 y 2007 Libertad por los cuales se atenderá las consultas.

Por su parte la Policía de la Capital informará a la Junta sobre el funcionamiento de los comicios inmediatamente después de quedar constituída cada mesa.

QUIEREN EVITARSE LAS ELECCIONES COMPLEMENTARIAS

Todas las medidas anotadas que ha tomado la Junta tienden a asegurar el regular funcionamiento de los comicios, tratando de que queden instaladas todas las mesas en el acto comicial de mañana.

Se evitaría así la necesidad de tener que realizar elecciones complementarias lo que acarrearía los naturales trastornos e inconvenientes obligando a suspender la prosecución del escrutinio por el término de dos semanas.

ENTREGA DE LAS LIBRETAS DE LOS AGENTES DE POLICIA

El personal de tropa de la policía de la capital conforme a lo ordenado por la superioridad y de acuerdo con lo que establece la ley de elecciones, ha hecho entrega ayer de las libretas de enrolamiento a los jefes de las dependencias donde presta sus servicios.

Las libretas fueron hoy empaquetadas con intervención de los comisarios inspectores de cada distrito, previo el recuento practicado de las mismas.

EN LA CASA DE GOBIERNO

El titular de la cartera del Interior y los altos funcionarios del mencionado Departamento, concurrirán mañana a la Casa de Gobierno, a fin de recibir informes sobre el desarrollo de las elecciones de senador y diputados nacionales que se realizarán en esta capital.

DISPOSICIONES DE LA LEY ELECTORAL

Por considerarlo de interés damos a continuación las principales disposiciones de la ley de elecciones y decretos reglamentarios relativos a las obligaciones y derechos de los ciudadanos:

De acuerdo con dicha ley, son electores nacionales los ciudadanos nativos y los naturalizados desde los diez y ocho años cumplidos de edad, siempre que estén inscriptos unos y otros en el padrón electoral.

Derechos del elector—

Ninguna autoridad podrá reducir a prisión al ciudadano elector durante las horas de la elección, salvo el caso de flagrante delito o cuando existiera orden emanada del juez competente. Fuera de esos casos, no podrá estorbársele el tránsito de su domicilio al lugar de la elección o molestársele en el desempeño de sus funciones.

La persona que se hallase bajo la dependencia legal de otra tendrá derecho a ser amparada para dar su voto, recurriendo al efecto a los magistrados a que se refiere el artículo 93, o a falta de éstos, al presidente del comicio, en la mesa donde le corresponde votar.

El sufragio es individual y ninguna autoridad, ni persona, ni corporación, ni partido, o agrupación política, puede obligar al elector a votar en grupos de cualquier naturaleza o denominación que sea.

Deberes del elector—

Todo elector tiene el deber de votar en cuantas elecciones nacionales fueren convocadas en su distrito.

Quedan exentos de esta obligación:

Los electores mayores de setenta años;

Los jueces y sus auxiliares que por disposición de esta ley deben asistir a sus oficinas y tenerlas abiertas durante las horas de la elección.

Todas las funciones que esta ley atribuye a los encargados de darle cumplimiento son irrenunciables.

La elección de senador por la Capital

La elección de electores de senador por la capital, tendrá lugar el penúltimo domingo de marzo de los años a que corresponda su renovación. Los electores designados por la junta escrutadora del distrito de la Capital, se reunirán en el local del Senado antes del quince de abril, cuando sean elecciones ordinarias, o diez días después de verificadas las extraordinarias bastando un quórum de mitad más uno de sus miembros. Empezarán por hacer entre sí el nombramiento del presidente y secretario del cuerpo (que deben ser miembros del mismo), y procederán después a elegir senadores por boletines firmados, que entregarán al presidente y que éste leerá en voz alta. La elección de senador o senadores, expresando a quien reemplazan, se hará por mayoría absoluta de votos de los electores presentes; y si ninguno de los candidatos la tuviese, se circunscribirá la nueva votación a los que hayan tenido mayor número de votos. El presidente decidirá en caso de empate, para lo que tendrá en esta circunstancia voto doble.

Esta elección tendrá lugar en una sola sesión, y proclamados que sean, por el presidente del cuerpo electoral, el senador o senadores nombrados y el período de sus respectivas funciones, se labrarán dos ejemplares del acta que, firmadas por el presidente y el secretario, serán comunicadas directamente al Senado para su conocimiento y al electo o electos para que les sirva de diploma.

Si el Senado desechase el nombramiento de senador o senadores, por vicio en la composición del Colegio Electoral calificado, se comunicará inmediatamente al Poder Ejecutivo de la Nación, a fin de que convoque al pueblo a nueva elección de electores; pero si el nombramiento fuera anulado por no reunir el electo o electos las condiciones constitucionales y legales requeridas para ser senador, o por haber incurrido los electores calificados en una falta en el procedimiento capaz de anular el acto electoral, se comunicará al Poder Ejecutivo de la Nación, para que convoque el Colegio a verificar nueva elección; la que deberá practicarse dentro de los diez días siguientes del aviso.

Los electores calificados terminarán su mandato cuando haya sido aprobada por el Senado la elección de senador; y si esto no sucediere, lo conservarán, durante las sesiones parlamentarias del año en que hubiesen verificado la elección, a efecto de proceder a una nueva, si aquella fuese anulada, o conocer de las renuncias o excusaciones.

Las renuncias y excusaciones de los senadores electos, antes de aprobada su elección, serán presentadas al Colegio de Electores calificados, los que resolverán sobre la aceptación, procediendo en este caso a nuevo nombramiento dentro de los diez días siguientes.

Disposiciones prohibitivas—

Queda prohibido la aglomeración de tropas, o cualquier ostentación de fuerza armada, en el día de la recepción del sufragio.

Sólo los presidentes de comicio podrán tener a su disposición la fuerza policial necesaria para atender al mejor cumplimiento de esta ley.

Las fuerzas nacionales y provinciales, con excepción de la policía destinada a guardar el orden, que se encontrasen en la localidad en que tenga lugar la elección, se conservarán acuarteladas durante el tiempo de ella.

Está prohibido a los funcionarios públicos imponer a sus subalternos que se afilien a partidos o que voten por candidatos determinados.

Queda prohibido a los jefes, u oficiales superiores de línea y armada y autoridades policiales, nacionales y provinciales, encabezar grupos de ciudadanos durante la elección, y hacer valer en cualquier momento la influencia de sus cargos para coartar la libertad del sufragio, y asimismo hacer reuniones con el propósito de influir en forma alguna en los actos electorales.

Es prohibido en los centros urbanos, al propietario que habite una casa situada dentro de un radio de una cuadra alrededor de una mesa receptora, o a su inquilino, el admitir reunión de electores, ni depósito de armas durante las horas de la elección. Si la casa fuese tomada a viva fuerza, deberá el propietario o inquilino dar aviso inmediato a la autoridad policial.

Durante las horas de comicio quedan prohibidos los espectáculos populares al aire libre, o en recintos cerrados, fiestas teatrales, sportivas y toda otra clase de reuniones públicas que no se refieran al acto electoral.

Durante el día del comicio, hasta pasado una hora de la clausura del mismo, no será permitido tener abiertas las casas destinadas a expendio de bebidas alcohólicas de cualquier clase.

Es prohibido a los electores la portación de armas, el uso de banderas, divisas u otros distintivos, durante todo el día de la elección, y la noche anterior y siguientes del mismo.

Violaciones de la ley electoral—

Comete violación contra el ejercicio del sufragio toda persona particular o pública, que por hechos u omisiones, y de un modo directo o indirecto impida o contribuya a impedir que las operaciones se realicen con arreglo a la Constitución y a la presente ley. La intención delictuosa se presume siempre en las violaciones de las leyes electorales.

Será culpable del delito previsto y penado por el artículo 281, primera parte del Código Penal, todo funcionario que intervenga en la confección de las listas a que se refiere el artículo 34 de esta ley, que en cualquier forma falsifique, adultere, destruya, substraiga o modifique antes, durante o después de la elección, o de la formación de las listas antedichas, actas o documentos electorales. Las personas que sin ejercer cargo legal cooperen, concurran o faciliten la falsificación, adulteración, destrucción, substracción o modificación de dichos documentos, sufrirán la pena establecida en el segundo párrafo del artículo citado.

El juicio sobre estos delitos será absolutamente independiente de la aprobación o desaprobación del acto electoral por las Cámaras del Congreso.

Altas y bajas del Padrón

Anotamos a continuación la estadística de Altas y Bajas, con indicación de su procedencia y destino, desde el 21 de noviembre de 1922 al 2 de noviembre de 1923.

Procedencia y destino	Bajas	Altas
Provincia de Buenos Aires	3.592	2.997
" " Santa Fe	283	419
" " Córdoba	156	306
" " Entre Ríos	121	281
" " Corrientes	59	212
" " Tucumán	66	149
" " La Rioja	13	85
" " San Juan	100	62
" " San Luis	30	73
" " Mendoza	164	71
" " Catamarca	39	99
" " Santiago del Estero	34	73
" " Salta	7	71
" " Jujuy	26	23
Territorio de Río Negro	65	27
" " Formosa	1	20
" " Neuquén	31	38
" " Chubut	30	41
" " Chaco	22	17
" " Misiones	25	30
" " La Pampa	—	62
" " Santa Cruz	—	11
" " Tierra del Fuego	—	8
Países extranjeros	57	241
	4.900	5.516

El Registro Cívico de la Capital desde la vigencia de la ley 8130

PERIODO	1912 D. E. de S.	1913 D. E. de S.	1914 D.	1916 D. E. de P.	1918 D.	1919 E. de S.	1920 D.	1922 D. E. de P.	1923 E. de S.	1924 D. E. de S.
Nuevos enrolados	134.754	15.033	5.294	26.482	29.883	15.682	14.062	30.289	15.189	18.267
Incluídos (dif. causas)	—	—	1.420	1.261	135	691	—	1.187	5.271	805
Altas de otros Distritos	—	—	1.792	5.692	4.676	3.519	4.100	9.346	2.282	5.516
Bajas a otros Distritos	—	—	1.732	7.292	2.522	2.357	2.270	3.756	1.857	4.900
Defunciones	—	—	420	2.241	1.323	2.103	1.855	2.763	1.072	1.644
Eliminados (dif. causas)	8.451	—	—	5.694	361	199	3.981	2.430	845	1.368
Cambios de domicilio	—	23.583	3.983	7.297	8.910	6.209	5.717	15.646	—	10.402
Número de mesas	622	713	774	826	977	1.012	1.018	1.162	1.291	1.293
Costo del Padrón $ m|n.	350.000	87.124	6.480	58.290	23.176	7.403.5	71.791	26.633	(1)	82.143
Costo por inscripto $	2.77	0.61	0.43	0.35	0.10	0.34	0.32	0.10	—	0.30
Total neto de electores	126.303	141.336	147.690	165.898	196.386	211.621	221.677	246.568	265.536	282.212

Referencias: D., significa elecciones de Diputados; E. de S., significa elecciones de electores de Senador; E. de P., significa elecciones de Presidente y Vicepresidente.

(1) Se utilizó la edición del Registro de 1922.

En la Presidencia

A las 11 y 50 horas concurrió esta mañana a su despacho oficial de la Casa de Gobierno el presidente de la República.

Después de suscribir decretos y órdenes de pago de los ministerios de Obras Públicas, Agricultura e Instrucción Pública, recibió al senador Gómez y al administrador de los Ferrocarriles del Estado, celebrando, más tarde, una breve conferencia con el titular de la cartera del Interior.

El doctor Alvear abandonó la Casa Rosada, regresando a su domicilio particular, a las 12 y 20 horas.

DIPLOMATICAS

El señor Eduardo F. Feely, agregado comercial a la embajada de los Estados Unidos de América llegará de regreso a esta capital el 1o. de abril próximo.

Concurso de trigos en la Pampa

Se ha postergado el recibo de muestras hasta el 15 de abril

La junta central directiva de la Sociedad Rural de la Pampa, a pedido de varios interesados en concurrir con sus productos al "Concurso de trigos" que se realizará próximamente, ha resuelto postergar el recibo de muestras hasta el día 15 de abril próximo.

Fuera del premio que otorgará la sociedad, se cuenta con los que para tal objeto han donado el Ministerio de Agricultura de la Nación, Bolsa de Cereales, ferrocarriles del Oeste y Pacífico, Mercado a Término de Buenos Aires, Estancias y Colonias de Trenel, Compañía de Seguros La Inmobiliaria, Molino Fénix, Municipalidad de Santa Rosa, etc.

Ha dado término a su campaña electoral la Unión Cívica Radical de la Capital

Labor que ha venido desempeñando en las parroquias.—Las últimas conferencias de propaganda reunieron a un público numeroso.

Locales en que funcionan los comités seccionales.—Cooperación de los diversos subcomités autorizados

La proclamación pública de los candidatos realizada anoche a pesar de la inclemencia del tiempo destaca en forma que no admite dudas, la fe partidaria y el augurio del triunfo indiscutible en el acto comicial de mañana.

Una manifestación delirante saludó la presencia en los bancones de este diario del doctor Yrigoyen, los vítores y aplausos se dejaron oir durante un largo rato y el desborde de entusiasmo de la multitud impedía oir la palabra del presidente del Comité de la Capital doctor Podestá que debía proclamar los candidatos, eran inútiles los esfuerzos por hacer acallar siquiera por un breve momento el indescriptible y emotivo fervor de los ciudadanos que en la calzada y en la calle agitaban sus sombreros y vitoreaban el nombre del doctor Yrigoyen.

INICIACION DEL ACTO

A las 20 a pesar de que la lluvia arreciaba comenzaron a llegar los primeros grupos de ciudadanos que fueron ubicándose frente a este diario en cuyo hall una banda de música ejecutaba alegres marchas.

Era un espectáculo pintoresco observar la aglomeración de la masa ciudadana, donde se destacaban centenares de paraguas y que esperaban la iniciación del acto.

EL ACTO

Proclamó los candidatos el doctor Pedro Podestá, y le siguió en el uso de la palabra el senador nacional señor Delfor del Valle, quien fué objeto de una calurosa ovación; destacamos en suelto aparte estos discursos.

LA MANIFESTACION TRIBUTADA AL Dr. YRIGOYEN CUANDO SE RETIRO

Acallados los aplausos de que fué objeto el senador del Valle, el doctor Yrigoyen saludó a la manifestación y nuevamente fué ovacionado retirándose del balcón.

El público se organizó en manifestación y llegó hasta Rivadavia y Esmeralda, al divisar el automóvil que conducía al doctor Yrigoyen que había salido por la puerta de este diario de la calle Rivadavia prorrumpió en una clamorosa manifestación, rodeando el auto e impidiendo su marcha, después de grandes esfuerzos pudo abrirse paso y seguir su camino, entre los ensordecedores calificativos con que se le vitoreaba: "el defensor de los pobres", "el protector del pueblo", "el jefe único del radicalismo".

FRENTE AL COMITE DE LA CAPITAL

La manifestación prosiguió su marcha hasta el local del Comité de la Capital.

DISCURSO DEL SEÑOR PEDRO P. BALLESTEROS

A los pocos segundos de haberse estacionado la multitud bajo los balcones del Comité de la Capital, a pedido del público hizo uso de la palabra el señor Ballesteros.

Su aparición fué recibida con nutridos aplausos.

Dirigióse a la manifestación, elogiando el entusiasmo de los que afrontaban la inclemencia del tiempo, alentados por el fuego de su entusiasmo cívico y por la honda fe en los ideales de la Unión Cívica Radical. Elogió luego la actuación brillante de los representantes del pueblo, llevados a la primera magistratura del país y a las cámaras, por el partido.

Censuró la actitud de los que en la hora de prueba se muestran indecisos. Terminó pidiendo que todos voten la lista surgida de la convención realizada el 11 del corriente.

Sus palabras fueron interrumpidas en numerosas ocasiones por los entusiastas vítores al doctor Hipólito Yrigoyen y al partido Radical.

UNA NUEVA TRIBUNA

Cuando terminó su arenga el señor Pedro P. Ballesteros, se improvisó frente al local del Comité de la Capital, una nueva tribuna que fué ocupada por el diputado nacional doctor Leopoldo Bard.

Inmediatamente de correrse la voz de que este legislador haría uso de la palabra, afluyó el grueso de la manifestación hacia el lugar en que se destacaba la figura del orador.

DISCURSO DEL DOCTOR LEOPOLDO BARD

Entre el aplauso de los circunstantes, comenzó el diputado nacional doctor Leopoldo Bard su discurso, no pudiendo oirse las primeras palabras debido a esa causa.

El orador entre otras cosas, manifestó el valor material y moral de los candidatos de la Unión Cívica Radical, a los que en un momento de entusiasmo generoso y de profunda fe en el electorado llamó colegas en el recinto de las leyes.

Luego habló extensamente de la fecunda obra realizada por el partido Radical en todos los órdenes de la vida nacional. Fustigó, con la crudeza con que sabe hacerlo, a los que llevados de mezquinos intereses han desprestigiado la labor de los que en las cámaras sólo se han preocupado del bienestar del pueblo, prescindiendo en absoluto de las pequeñeces inevitables en el concierto de la vida ciudadana.

Su palabra galana y cálida de entusiasmo conmovió a todos los presentes, siendo saludadas las últimas con delirantes demostraciones de simpatía.

DISCURSO DEL Dr. DIEGO LUIS MOLINARI

En cuanto se acallaron los aplausos con que fueron saludadas las palabras del doctor Bard, ocupó la tribuna el doctor Diego Luis Molinari, quien fué saludado entusiastamente por la masa ciudadana que rodeaba la tribuna, quien comenzó explicando que aunque no le correspondía hacer uso de la palabra en esa tribuna, pronunciaría breves palabras para contribuir al acto de la proclamación, malogrado en parte por la lluvia.

Manifestó entre otras cosas, que confiaba ciegamente en el triunfo de la lista radical cuyo prestigio es innegable.

Estableció un feliz paralelo entre el episodio patrio del 25 de Mayo y esa noche, basándose en que en ambas circunstancias la fe patriótica y el entusiasmo cívico habían afrontado valientemente la inclemencia de la lluvia. Fué [illegible] veces interrumpido por los aplausos provocados por su palabra fácil y persuasiva.

Invitó, por último, a los presentes a que votaran la lista sancionada por la convención del partido en la noche del 11.

Cuando cesaron los aplausos con que fué premiado su brillante discurso, en uno de los balcones del Comité Central ocupó la tribuna el señor Gerónimo Grisolía, siendo saludada afectuosamente su presencia.

DISCURSO DEL Sr. JERONIMO GRISOLIA

Hizo el proceso de la actuación destacada de los hombres del radicalismo en el gobierno y en la Cámara, para los que tuvo palabras de verdadero y justiciero elogio.

Destacó la figura del doctor Yrigoyen entre los que han conducido el radicalismo a su triunfo definitivo, y puso de relieve sus condiciones de hombre de gobierno y sus prestigios de gran director de la masa radical.

Seguidamente, pidió al electorado radical que se mantuviera unido frente al enemigo común y que, en los comicios de mañana votara íntegra la lista de diputados proclamada por la convención del día 11 del corriente, para demostrar una vez más, la gran fuerza política que constituye el radicalismo, cuya capacidad numérica jamás podrá ser sobrepasada por los demás partidos.

Finalizó su discurso el señor Grisolía, vivando al doctor Yrigoyen, al partido Radical y a los candidatos a senador y diputados, que serán votados en el día de mañana.

DISCURSO DEL Sr. ANIBAL MOHANDO

Terminó la serie de discursos el candidato a diputado señor Aníbal Mohando.

El doctor Mohando se concretó a destacar la actuación de los hombres del radicalismo, concentrada en las figuras del doctor Alem y del doctor Yrigoyen, quienes — dijo — son los más grandes y mejores exponentes del civismo argentino, y los hombres que más han hecho por que el partido Radical ocupe lugar tan prominente en la conciencia nacional.

Incitó al electorado para que se mantuviera unido y diera un mentís a los que suponen que el gran partido Radical puede, en ningún momento ,sufrir desmembraciones.

Agregó que los diputados radicales siempre han sido los primeros en procurar al país una legislación sabia y justiciera, y que, en ese sentido, los candidatos proclamados seguirían el recto camino de los que les han precedido en el Congreso nacional, luchando por el mejoramiento de la clase trabajadora y por el bienestar económico de la República.

Terminó su discurso vivando al doctor Yrigoyen y al partido Radical, único e invencible.

LA MANIFESTACION SE DIRIGE AL DOMICILIO DEL Dr. YRIGOYEN

Terminado el discurso del doctor Mohando se organizó la manifestación que, precedida por la banda de música, se dirigió por Tacuarí y luego por Bernardo de Yrigoyen hasta el domicilio del Dr. Yrigoyen, donde fué cantado el himno nacional.

Ocupó luego una tribuna improvisada el candidato a diputado doctor Guillermo Fonrouge, quien pronunció una vibrante alocución que fué muy aplaudida, dándose por finalizado el acto en medio de aplausos y vítores.

LOS RADICALES DE LA PLATA EN LA PROCLAMACION DE ANOCHE

Un numerso grupo de prestigiosos correligionarios del comité de La Plata concurrieron al acto de la proclamación de anoche.

Su llegada frente al local de este diario precedidos por una banda de música dió motivo a calurosas manifestaciones.

Presidían la delegación los señores:

J. Cerillo, presidente; Dr. A. Castellanos, Sr. J. Shuer, Cavasale Ponce, J. A. Gesta, R. Chanchurreta, P. Vázquez, J. Lugones, C. Boneti, P. Pedemonte, S. Scarpini, A. Ceroar. J. Sommariva, Dr. J. Cesar Rodríguez, E. Mayor, J. Ceni, D. M. Bampa, Leandro J. Sommariva, José Agesta, . Dugliese, A. Schaffino, E. Mercader, Dr. J. J. Benítez, Carlos A. Sánchez, J. P. Videla, J. Pizarro, Dr. E. Vázquez, Dr. G. López, J. Mercader, V. Paiodi, F. Cesar, José Pachano, E. Revola, J. Francia, J. Veatriz, Dr. P. Solauré, J. Flores, J. Algañaraz, R. Afizeli, J. Over, E. Prapone, Q. Crosa, J. Pulier, M. Quesada.

CIRCCNSCRIPCION 11a.

Centro Cultural Dr. Hipólito Yrigoyen

El cumplimiento del deber cívico es el fundamento de toda democracia; sin el consciente ejercicio del voto por el pueblo esta degenera en el despotismo o tiranía que significa la conculcación de todos los derechos, la negación de la libertad; por ello, el Centro Cultural Hipólito Yrigoyen, formado por ciudadanos argentinos, no puede permanecer ageno a la lucha cívica a que ha sido convocado el electorado de la Capital y satisfaciendo el unánime sentir de sus asociados hace un llamado a todos los ciudadanos de la circunscripción 11 para que el domingo 23 acompañen con sus votos a la lista de candidatos proclamada por la Unión Cívica Radical, por estar ella integrada por personas que, fuera de llevar sobre sí la honrosa responsabilidad de una tradición política, de un partido eminentemente democrático, son, como hombres surgidos del pueblo, verdaderos conocedores de sus necesidades y podrán con sus iniciativas parlamentarias dar satisfacción a los justos anhelos del alma colectiva.

Ciudadanos:

Votar por la lista de la Unión Cívica Radical es deber de todo ciudadano consciente, amante de la paz y deseoso del paulatino mejoramiento de la situación económica del obrero por medio de una legislación de previsión y amparo,

LA COMISION.

HOMENAJE AL Sr. CALVO

El presidente del Comité de la Capital, Dr. Pedro Podestá, ha resuelto conmemorar el primer aniversario del fallecimiento del correligionario don Manuel Calvo, ex secretario de este comité, y al efecto ha delegado al Sr. Ambrosio Mantezazza, actual secretario, para que haga uso de la palabra en el acto a realizarse hoy sábado, a las 17.30, en el cementerio del Oeste, e invitado a todos los delegados a concurrir a este homenaje.

NOTA DIRIGIDA AL CANDIDATO Sr. BIDEGAIN POR EL PERSONAL DEL F. C. OESTE

"Señor Pedro Bidegain. — Grande ha sido la satisfacción que hemos experimentado los ferroviarios de Tracción del F.C. Oeste al enterarnos del resultado de la convención y deseamos hacerte llegar nuestras felicitaciones y manifestarte que como viejo compañero de tareas de nuestro departamento, votaremos tu nombre y el de tus compaoeros de lista, porque vemos en ella dos coloo ferroviarios, como Torello y Sullivan, capaces de conocer nuestras necesidades y anhelos en la ley de Jubilaciones y Pensiones Ferroviarias. — Francisco Etchebarne, José I. Taboada, Ceferino Ceruti, Federico Yelmini, Isaías Esparza, Juan A. Artola, rancisco Biasotti, Alejo Gandini, Alberto Gandini, rancisco Gandini, José Gandini, Angel De Andreis, Eduardo De Andreis, Ramón Grandi, Luis J. Coscia, Víctor Bassi, Nicolás Cerrutti, Alfredo MacKay, Juan Buchanan, Alberto Gorri, Julio A. Cáceres, Juan M. Casas, Antonio Bernardoni, Eduardo Bousquet, Juan Chiapponi, Juan Copello, Benjamín Cruz, Ramón Duro, Manuel Dentone, Pedro Lingeri, Andrés Luppi, Enrique Michelli, Emilio Sartelli y Pedro Taddey".

El diputado nacional doctor Bard, haciendo uso de la palabra frente al local del comité de la capital

CIRCUNSCRIPCION 17a. (PALERMO)

"Juventud Radical"

A LOS CIUDADANOS DE PALERMO

"El radicalismo metropolitano librará el próximo domingo la más formidable lucha de su existencia, salvando en la emergencia, los principios básicos que dieron origen a su formación, como única fuerza resultante de patrióticas inspiraciones, puestas siempre al servicio de la patria y de sus instituciones.

Hora jubilosa, para el pueblo de la gran capital, porque en el significado categórico de la decisión plebiscitaria, ha de involucrarse, al par que la adhesión incondicional a los ideales caramente sentidos,, el propósito de indestructible solidaridad, con los que en las jornadas de hondas incertidumbres, iluminaron con luces inextinguibles las conciencias entenebrecidas por el arraigo de vicios seculares, germinados por la claudicación y el extravío.

No ha de pasar inadvertida para los hombres de honor que forman la inmensa heredad argentina, la especial circunstancia del momento que nos obliga a sumir toda la responsabilidad que se acreditarán los que sientan renacer en sus corazones, el sentimiento nato, de orgullo sano, arma infalible esgrimida por los radicales en cien combates, en que las lanzas de nuestras huestes llegaron triunfadoras y que se impondrá, hoy, nuevamente, ante el adversario, dispuesto a arrebatarnos las posiciones, para utilizarlas, como "modus vivendi" de apetitos inconfesables, hábilmente disimulados bajo la faz de innovaciones propias, de teorizantes doctrinarios.

Si a ello se agrega como causa máxima a favor nuestro, la obra gigantesca realizada por el ex presidente de la Nación, doctor Hipólito Yrigoyen, desde el día que nuestro pueblo emancipado, produjo la nota de justicia más esplendente y venturosa, con el advenimiento del radicalismo en el orden nacional, acontecimiento éste que marcó el derrumbe de todas las oligarquías y la desaparición de todos los unicatos; si os hombres honestos y laboriosos, analizan la gestión del primer gobierno democrático y ejemplar del país, no cabe duda alguna de su decisión que importará una y llanamente el cumplimiento de un deber inexcusable, en el preciso instante en que la nacionalidad se orienta en la marcha de sus grandes destinos, precisamente por haber contado en su hora, con el titán epopéyico que la levara a las altas cumbres del progreso y de la gloria.

Ciudadanos de Palermo:

Nuestra parroquia se ha caracterizado siempre por su línea invariable de conducta y leal reafirmación idealista, en los moneots más difíciles y obscuros de nuestra vida política, sin que jamás, una desviación empañara los pergaminos de su tradición cívica y caballeresca.

No ha menester hoy volver por nuestros fueros, nunca lesionados por la felonía, la traición o la indignidad.

El comité de la Juventud Radical de Palermo, surgido en épocas mejores, nacido al calor de los más sanos principios, se hace un deber en llamar a todos los ciudadanos de la parroquia, para defender los reductos de este baluarte inexpugnable, que resistirá altivo y victorioso las embestidas adversarias, si a su defensa, concurren todos, unidos en la identidad de nuestro credo, en la comunidad de intereses y en la afinidad de nuestras rebeldías patrióticas.

En nombre de la pléyade de "pioners" que con su acción silenciosa realizan en el anónimo la obra grande de difusión de los principios, incitamos a todos los amigos de la brava 17a. de hierro, a congregarse en el fraterno ambiente de nuestro comité, para realizar el próximo domingo la demostración de nuestras fuerzas, llevando con los sufragios de los hombres libres, el sentir íntimo y unánime de nuestros pechos anhelantes, de ofrecer blanco seguro, ante el cual se melle, el acero que no defienda la causa de la honradez, probidad y honor de los que a la sombra de la bandera revolucionaria, como centinelas avanzados de nuestra democracia, esperan ansiosos la hora del deber, para cumplir con el más sagrado de sus derechos, en una serena palpitacion de amor a la Patria y al Partido. — 22 de marzo de 1924. — Juián Sancerni Giménez, presidente; Ernesto A. Trogliero, secretario general; Héctor Salerno, prosecretario; Simón Beguel, César Briatore, Carlos Riganti, Vicente Zarrielo, Juan José Ronco, Eduardo Llobet, Alberto Lames, secretarios.

CIRCUNSCRIPCION 17a. (Palermo)

Subcomité "Adelante los que quedan"

Reunida anoche la comisión de propaganda del Subcomité "Adelante los que quedan", en su local calle Paraguay 5249, bajo la presidencia del señor Evaristo Manrique, se resolvió hacer la siguiente declaración al electorado de la sección 17a. (Palermo):

En vísperas de la gran batalla comicial de mañana, el Subcomité "Adelante los que quedan" formado y dirigido por los viejos radicales de la sección 17a. que jamás tuvieron un desfallecimiento, ni una claudicación y que los guió eternamente el engrandecimiento de la patria y la nacionalidad bajo el auspicio de la Unión Cívica Radical, declara:

1o. Que la Unión Cívica Radical de la sección 17a. (Palermo) reconoció y reconoce como único jefe al doctor Hipólito Yrigoyen; 2o. Que la Unión Cívica Radical la representan los correligionarios que forman los subcomités "Adelante los que Quedan", Juventud Radical, Club Patria y Subcomité "Hipólito Yrigoyen; 3o. Que dan un voto de censura a todos los ciudadanos que inscriptos en el comité radical de la sección 17a. (Palermo) al solo objeto de ganar la renovación de autoridades hoy militan en este acto en otros partidos; 4o. Dar otro voto de censura a todos los ciudadanos que hacen propaganda derrotista aconsejando votar en blanco; 5o. El Subcomité "Adelante los que quedan" exhortan al electorado de la sección 17a. para que todo ciudadano radical de corazón vote la lista íntegra de nuestros candidatos y que en caso de constatar que cualquier correligionario hace propaganda derrotista den cuenta inmediatamente al Subcomité "Adelante los que quedan" o a los candidatos doctor Guillermo Fonrouge y señor Domingo Guzzo que estarán en el día domingo en el comité seccional; 6o. Que todo ciudadano que necesite los datos de la mesa en que debe votar como así también las boletas de la Unión Cívica Radical concurran en el día de hoy y mañana domingo a los locales de los subcomités "Adelante los que Quedan", calle Paraguay 5249; al local del Club de la Juventud Radical, Bompland 2117; Club Patria, Federico Lacroze 2459, y Subcomité Hipólito Yrigoyen, calle Freyre 1292, donde las autoridades de los mencionados clubs, les entregarán todo lo necesario y donde tendrán vehículos para trasladarsé a los comicios; 7o. Dar un voto de aplauso a los subcomités "Adelante los que Quedan", Juventud Radical, Club Patria y Subcomité Hipólito Yrigoyen por el patriotismo con que han luchado en esta campaña en que factores disolventes quisieron hacer aparecer a la circunscripción 17a. como embarcada en una acción contraria a la resolución de la honorable Convención de la Capital; 8o. Y como último, la solidaridad partidaria y personal con nuestro jefe el doctor Hipólito Yrigoyen como así también con la mesa directiva y mayoría de la Convención de la Capital y del Comité de la Capital que preside el doctor Pedro Podestá. — Firmado: Evaristo Manrique, presidente; José R. Scunio, secretario.

El público que desafía la lluvia oyendo el discurso del candidato a diputado nacional doctor Diego Luis Molinari

Unión Cívica Radical

PUEDEN SOLICITARSE DATOS Y BOLETAS EN LOS SIGUIENTES LOCALES

Comité de la Capital, Tacuarí 16. — U. T. 4966, Lib.

1a.	B. Blanca 283	— U. T. 1948,	Flores
2a.	Progreso 3060	— U. T. 112,	Corrales
3a.	Montes de Oca 716 .	— U. T. 1295,	B. Orden
4a.	Alm. Brown 1064 . .	— U. T. 573,	B. Orden
5a.	Membrilar 83	— U. T. 359.	Flores
6a.	Formosa 24	— U. T. 4594,	Mitre
7a.	Rawson 842	— U. T. 5445,	Mitre
8a.	Alberti 1276	— U. T. 1082,	Mitre
9a.	Bermejo 53	— U. T. 1485,	Mitre
10a.	Belgrano 2470 . . .	— U. T. 3012,	Mitre
11a.	Larrea 258	— U. T. 4518,	Mitre
12a.	Tacuarí 1089	— U. T. 2115,	B. Orden
13a.	Sgo. del Estero 453 .	— U. T. 2244,	Rivad.
14a.	Cangallo 1528	— U. T. 2655,	Libertal
15a.	Donato Alvarez 2262	— U. T. 1345,	Flores
16a.	General Paz 1900 . .	— U. T. 908,	Belgrano
17a.	Jorge Newbery 3247	— U. T.	
18a.	Güemes 4034	— U. T. 1966,	Palermo
19a.	Azcuénaga 1396. . .	— U. T. 2182,	Juncal
20a.	Santa Fe 1345 . . .	— U. T. 0901,	Plaza

ACLARACION

La comisión directiva del Comité de la Juventud Intelectual Pro Candidatura del doctor Guillermo Sullivan nos pide hagamos las siguientes aclaraciones:

1o. Que si ese comité no ha solicitado autorización del doctor Guillermo Sullivan para pronunciar conferencias en favor de su candidatura ha sido por considerar que los principios altamente democráticos de la U. C. R. no lo exigían.

2o. Que es completamente falso que oradores de este comité se hayan expresado en forma ofensiva hacia las autoridades del comité de la Unión Cívica Radical de la circunscripción 12a., por cuanto dichas autoridades merecen todo respeto y consideración.

SUBCOMITE DE LA SECCION 17a. (PALERMO)

En la jurisdicción de la circunscripción 17a. en la parroquia de Palermo funcionan además del comité seccional los siguientes subcomités autorizados que prestan su decidida colaboración al acto eleccionario, ofreciendo toda clase de explicaciones a los ciudadanos que lo necesitan:

"Juventud Radical", en Bompland 2117; 'Adelante los que quedan", en Paraguay 5249; "Hipólito Yrigoyen", en Freyre 469; y "Circulo Radical", en Humbold 2253.

COMITE POPULAR DE PROPAGANDA

Los componentes de este comité han desarrollado una intensa y múltiple labor de propaganda para las elecciones del domingo 23, repartiendo volantes en las conferencias y todo el radio de la capital, distribución que se hace en numerosos automóviles y personalmente.

También los oradores de este comité dieron conferencias las que se vieron sumamente concurridas.

Los numerosos ciudadanos que acuden a este comité en la Avenida de Mayo 769 son atendidos diligentemente en todos aquellos detalles que conciernen a la elección del domingo.

La distribución de boletas hechas por este comité, evidencia un entusiasmo muy significativo lo que hace augurar la seguridad del triunfo.

Aparte de haber distribuído en las reuniones públicas y en otros sitios de la capital los volantes cuyos textos llaman fuertemente la atención por su redacción concisa categórica y patriótica; fueron entregados a los diferentes comités auxiliares más de un millón de ellos.

Continuán los miembros de este comité a pesar de la enorme tarea desarrollada con la misma decisión y voluntad del primer momento.

CIRCUNSCRIPCION 9a.

Finalizó la campaña con una importante conferencia

A las 18 horas de ayer se realizó en las calles Corrientes y Anchorena la conferencia de propaganda que daba término a la acción desplegada por la comisión de propaganda de esta circunscripción.

La tribuna levantada fuí rodeada inmediatamente por ran cantidad de ciudadanos, deseosos de escuchar las palabras de los oradores.

Acto continuo ocuparon la tribuna los señores Julio Olivera, Ramón González y L. Meily, quienes en su disertación se ocuparon de la acción desarrollada por la Unión Cívica Radical y pusieron de manifiesto los sanos propósitos del partido en favor de los intereses del pueblo.

Luego hizo uso de la palabra el candidato a diputado nacional señor Héctor Bergalli, siendo su presencia saludada por los aplausos de los asistentes; comenzó su discurso agradeciendo esta demostración y en seguida pasó a ocuparse de las necesidades del pueblo que reclaman la atención y preferencia de la sanción de leyes que aseguren la salud pública y protejan la niñez y la vejez.

Demostró que la acción del gobierno del doctor Yrigoyen se había destacado precisamente por su acción obrerista y su amplia política de fraternidad universal.

Finalizó su elocuente discurso comparando la acción del partido Radical frente a la obra negativa de los socialistas, cosechando al finalizar numerosos aplausos.

Ocupó la tribuna el señor Francisco A. Turano, quien en un improvisado discurso, pronunciado con todo entusiasmo, supo levantar el espíritu de los concurrentes al hermoso acto, quienes vivaban constantemente a la Unión Cívica Radical.

Hizo un estudio comparativo de la obra radical y consideró en sus diversos aspectos la huelga ferroviaria del año 1918 y la solución tan justiciera y humanitaria del presidente Yrigoyen, quien compenetrado de su misión en el gobierno, supo conciliar al capital y al trabajo, beneficiando a la enorme masa de los trabajadores del riel.

Después de otras consideraciones, dió término a su disertación, siendo muy aplaudido.

El acto de ayer puso de relieve el entusiasmo reinante en esta circunscripción ante la actual campaña.

La asamblea pública se disolvió, entre vítores a la Unión Cívica Radical, al doctor Yrigoyen y a sus hombres dirigentes.

COMITE POPULAR DE PROPAGANDA

Avenida de Mayo 769

Se atiende permanentemente a todo ciudadano que necesite detalles de la elección, como ser: ubicación de mesas, boletas, y cualquier otro dato referente a la ley electoral, **hasta la terminación** del acto electoral.

CIRCUNSCRIPCION 13a.

Ante un auditorio muy crecido efectuóse ayer, a las 17 horas, como estaba anunciada, la conferencia patrocinada por el comité de la U. C. Radical de la circunscripción 13a. (Monserrat).

Ocupó la tribuna el universitario señor Julio Olivera, quien se extendió en la obra del doctor Hipólito Yrigoyen en bien de la clase trabajadora. Recordó los rasgos más prominentes de este estadista que sin vacilar un solo instante y siempre gustoso, ayudó a la niñez inválida y recordó que todos como un solo hombre el día 23 deben votar por la lista radical.

Ocupó la tribuna el señor González Mengochea, quien se refirió a las mejoras introducidas en la Administración por el ex presidente. Habló de los trabajadores y del modus vivendi.

Recriminó al partido Socialista por sus ideas fantásticas y en contra de los hombres.

Ocupó la tribuna luego el señor Meily Elías, quien se extendió en la obra del radicalismo, con sus triunfos, y el nuevo, el del 23, que agregará a los anteriores.

Habló después el diputado nacional doctor Leopoldo Bard, quien fué saludado por una salva de aplausos, por sus condiciones conocidas de conferencista.

Se extendió sobre la política obrerista del doctor Yrigoyen, los beneficios acordados a los empleados y obreros de la Aduana, que anteriormente cuando se enfermaba un peón se le descontaba la cuota por la revisación médica ,y que Yrigoyen fué el que creó un médico para estos obreros, para que no tuvieran que descontársele de su salario.

Se extendió sobre otros temas de actualidad, dándose por terminado el acto e invitando a los correligionarios a concurrir por la noche a la proclamación de los candidatos.

Fué vivado intensamente el doctor Hipólito Yrigoyen y la U. C. R.

CIRCUNSCRIPCION 15a.

Las conferencias de ayer

EN AVENIDA SAN MARTIN Y SUD AMERICA

Ante una concurrencia numerosa y entusiasta, se realizó a las 18, una asamblea que alcanzó el mayor éxito.

Hicieron uso de la palabra, los candidatos a diputados nacionales señores Héctor Bergalli, Víctor Guillot y Guillermo Sullivan y los señores Arturo Dragonetti y Arquímides Soldano. En forma elocuente y persuasiva, se refirieron a la obra de la Unión Cívica Radical en el llano y en el gobierno, cuando presidía la República el doctor Hipólito Yrigoyen. Aludieron también a las ventajas positivas que para el pueblo significaría el triunfo de la Unión Cívica Radical frente a las promesas vanas de la charlatanería socialista.

La entusiasta asamblea aplaudió y aclamó frecuentemente al doctor Hipólito Yrigoyen.

EN TRIUNVIRATO Y CANNING

Desbordante de entusiasmo fué la reunión realizada en Triunvirato y Canning.

A la hora indicada ocuparon la tribuna los oradores designados, Miguel del Rivero, José Galíndez, Luis Roscosky y Julián Sancarni Jiménez.

En conceptuosos discursos hicie-

Servicio telegráfico especial para LA EPOCA de la United Press y de nuestros corresponsales

Desarrollo de las operaciones en Marruecos

La lucha en Marruecos

MADRID, 22 (U. Press) — Un comunicado oficial de Marruecos anuncia que la artillería dispersó las concentraciones enemigas, matando a cuarenta moros, entre los cuales se hallaba el jefe de la kabila Beni-Ufriaguel.

El torneo internacional de ajedrez

NUEVA YORK, 22 (U. Press) — Quedó incluso y suspendido después de la 32 jugada, la partida Janowsky-Dr. M. Lasker.

Los conflictos obreros en Inglaterra

LONDRES, marzo 22 (U. Press). — La ciudad se halla sin tranvías y virtualmente también sin ómnibus.

No se ha confirmado el rumor según el cual los motoristas del subterráneo estaban proyectando adherirse rápidamente a la huelga como acto de simpatía. En este caso, la metrópoli se hallaría sin servicios de transportes.

Millares y millares de gente se dirigieron esta mañana a sus tareas asaltando literalmente las líneas subterráneas.

Los pocos ómnibus que circularon temprano, no pudieron dar abasto a las necesidades de la población.

LONDRES, marzo 22 (U. Press). — Iniciáronse las investigaciones por el Tribunal de Encuestas, acerca de la huelga.

Bevan manifestó que los obreros tranviarios habían ido a la huelga, haciendo un esfuerzo para obtener un aumento de 8 chelines por semana.

Precauciones policiales en Alemania

MUNICH, marzo 22. (U. Press). — La policía reforzó sus guardias de medio día a causa de las demostraciones hostiles habidas ayer.

Igualmente se han adoptado precauciones en Hamburgo debido a las manifestaciones de los huelguistas contra la policía, a causa de las cuales hubieron algunos heridos.

Choque del "Reina Victoria Eugenia" y "Terrier"

MONTEVIDEO, 22 (U. Press) — Esta madrugada se recibió un radiotelegrama en la Capitanía anunciando que a la altura de las primeras boyas del Canal Indio, chocaron los vapores "Reina Victoria" y "Terrier".

El primero sufrió averías en la popa y el segundo en la proa.

Nueve pasajeros del "Reina Victoria" quedaron heridos; uno de ellos gravemente.

Ambos vapores, agrega la información anunciada, siguieron viaje a Buenos Aires.

El prohibicionismo en Turquía

CONSTANTINOPLA, 22. (U. Press) — La prohibición turca expira hoy. En lo sucesivo quedará permitida la fabricación y venta de vinos, cervezas, dulces y licores a todo el que pague los impuestos, aún cuando la fabricación de bebidas espirituosas fuertes seguirá siendo un monopolio del gobierno, del que el tesoro anticipa habrá una recaudación de 5.000.000 de libras turcas.

El proyecto del señor Calvo Sotelo

MADRID, 22 (U. Press). — Calvo Sotelo, autor del proyecto de administración local, intervendrá en una serie de conferencias de propaganda que sobre el aludido proyecto se darán en Zaragoza, Logroño, Valadolid y Segovia.

Viaje de Mr. Carter

EL CAIRO, 22 (U. Press) — Mr. Haward Carter partió pada Londres a donde legará el 27 del actual.

Varios oficiales ingleses visitarán Francia

LONDRES, 22 (U. Press). — Los oficiales de estado mayor de la R. A. F. (Real Fuerza Aérea), visitarán el próximo 6 de abril los establecimientos aeronáuticos franceses a invitación especial del gobierno de Francia.

La situación en Persia

TEHERAN, 22 (U. Press) — El resultado de la agitación republicana sigue siendo incierto debido a la oposición de los comerciantes y ciertos políticos, quienes insisten en que cualquier cambio que se hiciera debiera hacerse constitucionalmente sin violencia adguna.

La cotización del franco

LONDRES, 22 (U. Press) — Los francos cotizáronse a $1.40.

Incendio en un hotel

LA HABANA, 22 (U. Press) — Ayer por la tarde produjose un incendio en el hotel Oriental situado a la entrada de la pista de carreras, causando destrozos casi totales. Ha habido numerosos heridos.

Se dice que las mujeres se arrojaban desde los pisos superiores del establecimiento.

El techo de la gran tribuna de carreras comenzó a arder a causa de las chispas que se desprendían del edificio, pero el fuego pudo ser extinguido después de causar menores daños.

Las carreras quedaron suspendidas durante dos horas, mientras la concurrencia asistía al espectáculo que ofrecían los bomberos combatiendo el siniestro.

La revuelta en Dublin

DUBLIN, marzo 22. (U. Press) — Despachos de Cork informan que murió otro de los soldados heridos en las recientes revueltas.

Robo de una colección de medallas

SAVONA, marzo 22, (U. Press) — Una colección de medallas que se conservaba en el recinto municipal ha sido robada. La colección contenía medallas griegas, romanas medioevales de oro y plata, por valor de varios millones de liras.

La muerte de Rechad bajá

SAN REMO, marzo 22, (U. Press) — Rechad bajá antiguo médico del sultán Mohamed V, murió repentinamente a causa de un tiro de revólver. Se cree que se trata de un crimen político.

Rechad bajá estaba acusado de haber traicionado al sultán.

Comentario de un diario italiano

ROMA, 22 (U. Press) — Comentando "Il Messagero" la medida de la Comisión Interestadual de los Estados Unidos de conceder a los ferrocariles una reducción sobre las cargas a despacharse por los comerciantes norteamericanos, dice que ello constituye un nuevo ejemplo de la diferencia que se nota, en el comercio internacional, idéntico al que adoptó Inglaterra con respecto a la exportación de carbón.

Además agrega el órgano mencionado, ello demuestra que los países fuertes y ricos están persiguiendo una política nacionalista de protección muy estricta y también lo mezquino de la teoría de la solidaridad europea o de la colaboración económica de América con Europa.

Concluye diciendo que los países que poseen una marina mercante transoceánica deben sentirse seriamente afectados por las consecuencias de esta nueva prohibición norteamericana.

URUGUAY

Bachini se reusa a sostener una polémica con Ghiglini. — Resultó un éxito el mitin de protesta por el destierro de Unamuno. — Se pide la excomunión del partido nacionalista de los doctores Carnelli y Olalde. — Una opinión del diario "La Tribuna"—

MONTEVIDEO, marzo 22. — Bachini ha publicado una carta dirigida a Ghigliani rehusando sostener una controversia pública sobre el proyecto del servicio militar obligatorio, por considerarla una polémica inútil y fatigante.

—Un gran éxito obtuvo el mitin de anoche en el Royal, como protesta por el destierro de Unamuno.

—El mercado de lanas es flojo, se vendieron 30.000 kilos, cruzas a $ 7.50 y 9.00; en las merinas no hubo operaciones.

—El trigo flojo se cotizó a 4.35; el maíz igualmente; el lino a 8.40 se mantuvo sostenido.

—El Directorio Nacionalista redactó un mensaje que pasará a la Convención pidiendo por unanimidad la excomunión del partido a los doctores Carnelli y Olalde.

—El diario "La Tribuna" dice que es el resultado final de una aventura política que servirá de lección a los políticos que juegan con la conciencias del electorado.

—Reina tiempo lluvioso.

En Recalada, ocurrió anoche una colisión entre los vapores español Reina Victoria Eugenia y noruego Terrier

El primero entró esta mañana en la dársena Norte y de él desembarcóse nueve pasajeros heridos

En las inmediaciones de Recalada, estación de prácticos de los ríos, ocurrió en las últimas horas de la tarde de ayer, una violenta colisión entre el paquete español "Reina Victoria Eugenia", de la Compañía Transatlántica de Barcelona y el vapor noruego "Terrier", consignado este,a la casa Christian Bugge, que lo despachó de Rosario, rumbo a ultramar cargado de productos del país.

El transatlántico "Victoria Eugenia", que venía de Barcelona, con abundante pasaje de cámara y proa, había zarpado de Montevideo,en dirección a nuestras aguas, pocas horas antesde ocurrir el accidente. Sin mayores novedades a bordo, y nada hacía suponer lo que pasaría más tarde. El pasaje celebraba el próximo feliz término de la larga travesía.

La colisión—

Eran las 17 y 30 y cerca ya del pontón de prácticos de Recalada, el pasaje y tripulación, fué sorprendido por una violenta sacudida. Acababa de producirse un choque con otro vapor, cuyo nombre no alcanzóse a distinguir, a causa de que ya comenzaba a cerrar la noche y se observaba alguna cerrazón debido al mal tiempo.

El comandante del "Reina Victoria Eugenia", hizo detener inmediatamente la marcha del buque, haciendo que éste, se arrimara cerca del pontón de Recalada, en donde permaneció por espacio de varias horas, procediéndose, en ese tiempo, a una detenida inspección de la nave y como se observara que no corría peligro inmediato, se resolvió a las 24 horas, continuar viaje a nuestro puerto.

El "Reina Victoria Eugenia", que como decimos entró esta mañana, amarró junto al desembarcadero oficial de la dársena Norte, más o menos a las 8 horas.

Intervención de las autoridades marítimas—

Intervinieron, poco después, las autoridades marítimas, las que iniciaron el sumario de rigor, en cuya tarea, se encontraban ocupadas a una hora avanzada del día. Es por ello que no nos fué posible obtener en los primeros momentos mayores detalles del accidente.

De los informes que hemos recogido, se desprende que el choque se produjo a consecuencia de las malas condiciones de visivilidad.

Hemos podido saber, que el "Reina Victoria", encontrándose a dos millas más o menos de Recalada, fué abordado en la parte de popa, del lado de babor, por el barco de carga "Terrier", de bandera noruega, el Cual, como decimos venía de Rosario y se dirigía al exterior con carga.

En posesión de este dato, recurrimos a su agente, señor Christian Bugge, quien nos manifestó que en realidad, ese buque había chocado con el "Reina Victoria Eugenia", pero que ignoraba otros pormenores.

El capitán del Terrier nos dicen en la agencia Bugge, envió hoy un cable, informando en forma lacónica, que tuvo una colisión con el paquete español y que el buque a su mando se dirigía a nuestro puerto.

Las averías del "Reina Victoria Eugenia—

Los desperfectos del "Reina Victoria Eugenia", parecen ser de alguña consideración habiendo sufrido una abolladura y un rumbo en la parte de popa, del lado de babor y desperfectos en la obra muerta.

Entre los viajeros, se encuentran nueve heridos—

Entre los pasajeros, hubo nueve heridos, 8 de los cuales fueron internados en el ospital Rawson y el otro en el Durand. Se nos informa que las heridas sufridas por los viajeros son de poca consideración.

En vano, hemos pretendido obtener los nombres de la totalidad de los heridos.

Nadie sabe nada. Ni las autoridades marítimas, ni inmigraciones, agencia, etc.

Entre los heridos, se encuentran Enrique Dicolano, José Villanueva, Juan Tur y Gaspar Flores.

Falleció uno de los heridos—

Uno de los heridos, que a consecuencia de la embestida sufrió la fractura de una pierna y en estado grave fué llevado al Rawson, acaba de fallecer, según se nos informa, a causa de una hemorragia.

El muerto es de nombre Gaspar Flores.

embarcado el práctico en el pontón

El vapor noruego "Terrier" había embarcado el práctico en el panton Recalada de nombre Felipe Bresca.

Llegó al Dock Sur el vapor "Terrier"—

A último momento, se nos informa que el vapor "Terrier", entró en nuestro puerto, amarrando en el Dock Sur.

El capitán levantará una exposición en la Prefectura General de Puertos.

Pasajeros de primera clase del "Reina Victoria"—

El transatlántico "Reina Victoria Eugenia", condujo como hemos dicho un crecido pasaje.

Entre los viajeros de lujo, figuran los siguientes:

Teodoro Córdoba, Concepción Córdoba, Javier Serra Masana, Francisco Castabarrie y señora, María de las Mercedes Aguirre, Basilio Espildora, señora y familia, Marcial Lessent, Camilo Michaux, Luciano Eugenio Guis Cain Berzer, Juan Escasany y señora, Carlos Rossi Ingeniero, señora e hija, Jesús Merello Gainez y señora, Luis Méndez Núñez, Tomás Sierra Rustararo (cónsul español en el Rosario), Emilio Salsana Capell, Mariano Olivares y señora, Justa Bon Alvaro, Carmen Matas Serra, Flora Campaña, Isabel Ruiz, doctor Carlos González Calderón, León Barembovito, Joaquín Alemany, Baqueo y Ramona Barcoun Alemany.

Arriba: El puente del transatlántico, donde por efecto del choque quedó arrancada la borda y torcida la baranda de la escalera.—Abajo: La parte de la popa, mostrando los destrozos ocasionados por la fuerte sacudida.

El pasajero, Juan Tur, herido en momentos de ser desembarcado

ron ver la conveniencia del triunfo de la lista votada por la convención de la Unión Cívica Radical, en donde con espíritu netamente democrático y patriótico, habían sido ungidos los candidatos, los cuales llevaban, dictados por sus propias conciencias y las necesidades de las colectividades, el mandato imperativo de inspirar sus actos en la grandiosa obra realizada por el ex presidente doctor Hipólito Yrigoyen. La numerosa concurrencia aplaudió entusiastamente a los oradores.

EN TRIUNVIRATO Y HOLMBERG

A las 18 se celebró con todo éxito, una asamblea pública en Triunvirato y Holmberg.

Los oradores señores Eduardo E. Maglione, doctor Jerónimo Grisolía, F. di Salvo, J. A. Aufiero y el candidato a diputado nacional Guillermo Fonrouge, en sus elocuentes discursos merecieron aplausos por la concurrencia numerosa que asistía al acto.

CIRCUNSCRIPCION 17a.

Subcomité "Hipólito Yrigoyen"

En la entusiasta asamblea realizada anteayer por este subcomité, se resolvió dirigir al doctor Hipólito Yrigoyen el siguiente saludo de adhesión y simpatía:

"Al señor doctor Hipólito Yrigoyen: Reunidos en magna asamblea los componentes del Subcomité "Hipólito Yrigoyen" de Villa Pueyrredón, resuelven por unanimidad dirigir al ilustre jefe del partido y eminente repúblico doctor Hipólito Yrigoyen, el saludo fraternal más caluroso haciéndole constar la adhesión leal en esta hora de prueba en que la Unión Cívica Radical sigue los sagrados postulados que su digno jefe le imprimiera. — Firmado: Oscar Garófalo, presidente; Juan Sánchez Cortés, vicepresidente y D. Luca, secretario".

CIRCUNSCRIPCION 19a.

Conferencia realizada en las calles Peña y Pueyrredon

Con una numerosa concurrencia se inició el acto, subiendo a la tribuna el Sr. Pedro P. Sanguinetti quien en una conceptuosa oración examinó el momento político actual, pidiendo al público oyera a los oradores del partido y a sus candidatos quienes explicarían al auditorio la necesidad del triunfo de la U. C. R. para bien de la democracia nuestra.

Tras los aplausos que premiaron las palabras del orador subió a la tribuna el candidato a Diputado Nacional Sr. Víctor J. Guillot quien se ocupó del análisis crítica de la acción del gobierno de Yrigoyen, la cual dijo debía ser auspiciada por el pueblo, en esta hora en que se jugaba precisamente, sus destinos.

Después de explicar el sentido de la grande obra social realizada, dijo de la solidaridad de la lista que se iba a proclamar, que prometía el afianzamiento y afirmación de la obra emprendida en beneficio de la democracia argentina.

Largos aplausos recibieron las últimas palabras del candidato, entre los que ocuparon la tribuna el Presidente del Comité de la Capital Dr. Pedro Podestá, Dr. Diego Luis Molinari y el Dr. Silvio Bonardi quienes se refirieron sobre las orientaciones definitivas de la U. C. R. en su política económica y social destacando en forma clara y terminante la armonía que vincula y confunde en un abrazo colosal, al pueblo argentino y la U. C. R. que reconoce como jefe indiscutible al Dr. Hipólito Yrigoyen.

Entre las ovaciones y víctores al partido, sus candidatos y al Dr. Yrigoyen terminó esta asamblea compuesta de más de 500 ciudadanos.

LA CONCENTRACION DE LAS CIRCUNSCRIPCIONES 14a. y 20a.

Numerosa concurrencia asiste a este acto

Grandes proporciones tuvo la anunciada concentración de las circunscripciones 14a. y 20a.

Las concentraciones previas se realizaron en los siguientes puntos:

Circunscripción 14a. — Corrientes y Uruguay, a las 21, oradores: Leopoldo Bard y Silvio Bonardi.

25 de Mayo y Viamonte, a las 21, oradores: Víctor J. Guillot, Héctor Bergallín Pedro Ballesteros y A. Capece.

Circunscripción 20a. — En Maipú y Alem, doctores Juan J. Fuentes Pondal, Italo A. Basso y el señor L. Traverso Cortejarena.

Cerrito y L. N. Alem, candidato a diputado nacional, señor Pedro Bidegain, señor Carlos Merlini, señor Florentino Romero, señor G. Buquet y Ricardo J. Batallé.

Charcas y Libertad: senador nacional, señor Delford del Valle, diputados nacionales doctores Andrés Ferreyra (hijo) y Obdulio Siri, candidatos a diputados nacionales, señores Pedro Podestá y José Luis Alvarez.

Terminada esta conferencia se organizó una manifestación que desfiló por Charcas hasta Callao y por ésta hasta Córdoba, donde se reunió con la circunscripción 14a., en la tribuna levantada en la intersección de estas dos calles hicieron uso de la palabra los candidatos a diputados nacionales, doctor Aníbal E. Mohando señor Domingo A. Guzzo, y Diego Luis Molinari.

Todos los oradores fueron muy aplaudidos.

Fué vitoreado el nombre del Dr. Yrigoyen, terminando el acto entre vivas a los candidatos y a la Unión Cívica Radical.

Espéranse mañana los vapores Formosa y Tomaso di Savoia

Zarpó de la Plata, el Highland Rover

Mañana, en las horas de la noche, es esperado en nuestro puerto, el paquete postal italiano "Tomaso di Savoia", con procedencia de Génova y escalas.

Este vapor que conduce un crecido pasaje, carga general y correo, amarrará junto al desembarcadero oficial de la dársena Norte.

También llegará mañana el vapor francés "Formosa", en la dársena Norte, procedente de Marsella y escalas.

Conduce carga, correspondencia y pasaje.

En las horas de la tarde de ayer soltó amarras de La Plata, zarpando del Gran Dock, el vapor británico "Highland Rover", con destino a Londres y escalas.

Los pasajeros partieron de Constitución, hoy, con el tren de las 13.55.

El "Highland Rover" lleva correspondencia y subproductos, carga general, pasaje de las tres categorías y correo.

La lista de los viajeros de cámara, es la siguiente:

Señora Florence E. Reid, Ernest S. Eugeroni, Reginald W. Reynolds y familia, John C. Sidebotton, William Skinner, Harold M. Taylor y señora, R. William Traill, P. C. Taylor, John Thonsen y señora, Kate Wells y familia, Ernest H. Whatley y señora, Clinton A. Williams y señora, James W. Gray y familia, señorita Ada Ambler, Philip H. Cooper, J. Chapman, Milfred Diggs y familia, A. L. Foster, Ivan D. Coddwin, y señora, Fritz E. Guthmann, F. H. Glover, Francis J. Goodman, Emily Hansford, Joseph Hall, Edith A. Jack, Edward Lake, Elizabeth Lake y familia, Eric C. Miller, Marguerite L. Monigton y familia, Joaquín Manso Pueyo, Ignacia A. Pérez, Alfred Packham y familia, Eugenia Polimani y E. C. Phillips Beach.

Los despachantes de aduana

De acuerdo con lo resuelto en el Centro de Despachantes de Aduana en su reunión de ayer esa entidad entregará al ministro de Hacienda un memorial exponiendo los trastornos que ocasionan las medidas, engorrosas, complicadas e ineficaces que empéñase en implantar el administrador de la Aduana.

El cinematógrafo en la vida real

Escenas de la filmación de la película "El caballero de la capa perfumada", en Mar del Plata

La emoción mata a una espectadora

Lo mismo que en el teatro por dentro, el cinematógrafo ofrece fuera de la pantalla muchos elementos que, por su propia índole, caerían en la categoría de lo eminentemente "cinematográfico", pero que no los registra el objetivo, por considerar los operadores que esas cosas íntimas, de trastienda, no pertenecen al público. Se comprende. Junto a la ficción se desliza la vida, que es siempre y por sobre de todo, un espectáculo.

Motiva estas reflexiones hechas a modo de introito, un curioso episodio que acaba de ocurrir en Mar del Plata, y del que nos informa nuestro corresponsal:

En el balneario se está impresionando "El caballero de la capa perfumada", película que tiene por fondo los hermosos panoramas marplatenses, tantas veces llevados al film en tentativas malogradas. Dirige la filmación el señor Francisco P. Donadio, actor de verso y prosa contratado en Italia por la empresa filmadora. No es de extrañarse de que esa tarea novedosa, haya despertado la curiosidad de quienes pasan la temporada en aquellas playas, formándose así concurso crecido de espectadores alrededor del elenco de artistas.

Ver como se hace una película, presenta atractivos por los regocijados incidentes a que el "capo lavoro" puede dar lugar cuando se quiere producir sensación de realidad; o bien porque la ocasión se presta para descubrir los trucs de que se valen los "eseudios" para ilusionar las pupilas mediante los recursos de la fotografía.

Y vamos al asunto sin más rodeos.

La compañía, después de las escenas de rambla, que prolongaran el cinedrama, encaminóse a Punta Piedras, a fin de preparar el desenlace, que sería de estilo policial, para no aludir a la tragedia, cometiendo indisculpable irreverencia. Dos personajes, enconados antagonistas, descienden del Torreón del Monje y dirígense hacia el mar, en tanto discuten acaloradamente, remarcando los gestos con ademanes amenazadores. En la playa permanece el público estático, posesionado, a pesar suyo, de la dramaticidad de la situación. El argumento se le ha entrado por los cinco sentidos. En lo alto de las rocas los protagonistas parecen dejarse arrastrar por la violencia de sus pasiones.

El duelo va a terminar en la escena inevitable. Uno de los hombres tirará al otro al agua. Para este momento culminante la empresa ha dispuesto un maniquí, que en el instante debido es precipitado al abismo, rebotando primero en las rocas para luego desaparecer entre las olas.

La señora Catalina P. Chelise, que no había percibido el cambiaso y que seguía la peripecia con lágrimas en los ojos, sufrió allí mismo mortal síncops cardíaco, tras rápida crisis nerviosa. La buena señora creyó que el film, con sus trucs, adquiría de pronto vida real y que los actores conducían la farsa hasta el crimen, cediendo a las sugestiones del verismo. Su corazón no resistió la prueba.

El suceso conmovió a cuantos lo presenciaron, comenzando, desde luego, por los intérpretes de "El caballero de la capa perfumada", inclinados a entrever en lo acaecido un principio de "guigne".

Exposición de la Industria Argentina

Apoyo del Poder Ejecutivo

En el día de ayer se entrevistó con el señor presidente de la República una delegación del comité ejecutivo de la Exposición de la Industria Argentina de 1924, compuesta por los señores Hermenegildo Pini, ingeniero Víctor Valdani, ingeniero Luis Palma, Adolfo Spiller y J. Salvador Córdoba, a objeto de solicitarle el auspicio del P. E. para la realización del certamen proyectado.

El primer magistrado ofreció su apoyo, prometiendo su presencia para el acto inaugural, que se realizará el 1 de diciembre del año en curso, en el amplio local de la Sociedad Rural, en Palermo.

Con idéntico propósito la nombrada comisión visitó también al ministro de Agricultura, quien ofreció igualmente su concurso.

Queda, de esta manera, colocada la Exposición de la Industria Argentina de 1924, que organiza la Unión Industrial Argentina, bajo los auspicios del superior gobierno nacional.

Administración Nacional

Caja de Jubilaciones—

Por descuento del cinco por ciento a los haberes de los empleados de la administración, la Caja Nacional de Jubilaciones y Pensiones Civiles recibió del Ministerio de Hacienda $3.821 pesos moneda nacional.

El intendente municipal ha felicitado a la Comisión de Corso Oficial

TEXTO DE LA NOTA

El intendente municipal ha dirigido en la fecha a la comisión del Corso Oficial de Buenos Aires, la nota cuyo texto a continuación se transcribe:

"Tengo el agrado de dirigirme al señor presidente y por su intermedio a los señores miembros de ésa comisión, para expresarle mis más cordiales felicitaciones por el brillante éxito obtenido en la organización del Corso de la Avenida de Mayo, cuya lucidez y animación se debe exclusivamente al esfuerzo inteligente y actividad desplegada por esa comisión.

Al dar a usted mis más expresivas gracias en nombre nombre de la Comuna por su intenso y desinteresada labor, cúmpleme hacer extensivo ese agradecimiento a los distintos miembros de la comisión, quienes han colaborado eficazmente en esos trabajos, haciendo así acrecer las sumas que se recaudaron y que como es sabido, están destinadas al fomento de los hospitales a cargo de la Municipalidad.

Aprovecho esta oportunidad para reiterar al señor presidente, las seguridades de mi consideración más distinguida.— Firmado: Noël E. Ravignani".

La referida nota ha sido recibida por el doctor Abel Zubizarreta, presidente de la comisión y puesta de inmediato en conocimiento de cada uno de los miembros que componen dicha comisión.

Concierto de la banda municipal

SE REALIZARA MAÑANA POR LA NOCHE EN PALERMO

Mañana por la noche, a las 21 horas, dará un concierto la banda municipal bajo la dirección del profesor Malvagni.

Se ejecutará el siguiente programa:

Primera parte.—1. La stella del Nord, sinfonía, Meyerbeer; 2. Marcha triunfal de la ópera "Amy Robsart", A. Schiuma; 3. Peer Gynt, 2a. Suite: a) La plaint d'Ingrid, b) Danse arabe, c) Repatriement de Peer Gynt, d) Chanson de Solvejg, Grieg.

Segunda parte.—4. Capricho italiano, Tschaikowsky; 5. Madame Butterfly (coro interno), Puccini; 6. Carmen, acto 2o., Aire del toreador con coro por el señor I. Salvi, Bizet; 7. Gioconda, acto 2o., Barcarola, con coro por el señor I. Salvi, Ponchielli.

Tercera parte.—8. Sigfrido, Murmullo de la selva, Wagner; 9. Un ballo in maschera, Romanza: "Eri tu che macchiavi...", por el señor I. Salvi, Verdi; 10. Faust, Coro del soldati, Gounod.

Conferencia Teosófica

Mañana a las 18 horas, el Dr. Arturo Montesano Delchi dará en el local de la "Biblioteca Teosófica Argentina" calle Rivadavia 1255, la segunda de las cinco conferencias anunciadas bajo el título de "Lo que he visto, sentido, pensado, intuido y dicho en Europa".

En esta segunda conferencia serán tratados los siguientes tópicos:

1o. Estado higiénico de los países que he visto.

2o. Su estado mental. Cultura europea y cultura americana.

3o. Su estado emotivo.

4o. Nos conocen mal y no nos quieren bien.

5o. El perdiosorismo oficial y privado.

6o. Odios, rencores, rivalidades. Posibles futuras guerras.

7o. Jinarajadasa.

La entrada es libre.

Fomento de la Industria Vinícola

Solicitud pidiendo la creación de una oficina química en Río Negro

El centro vitivinícola nacional, solicitando la creación de una oficina química y una seccional de impuestos Internos en Fuerte General Roca, Río Negro; ha presentado al ministro de Hacienda de la Nación la siguiente nota:

Excmo. señor: En mi carácter de presidente del Centro Vitivinícola Nacional e interpretando una resolución de la comisión directiva del mismo, respectuosamente expongo a V. E.:

Que la zona vinífera del Alto Valle del Río Negro, comprendiendo los puntos de Cipolletti, Allen, Fuerte Gral Roca, etc., cuyos industriales son socios de este Centro, están experimentando desde hace tiempo una situación molesta y perjudicial a los intereses de cada cual, por la supresión de la oficina química nacional que funcionó en Bahía Blanca, lo que obliga a los bodegueros del Alto Vale a recurrir a la 5a. sesión de Impuestos Internos en aque lla ciudad para las boletas de control, y a la Capital Federal para lo sanálisis, lo que trae una demora grande para los interesados, por el cúmulo le trabajo que tiene la oficina química nacional de la capital, que debe atender primeramente los análisis de Aduana y luego los Impuestos Internos, por orden correlativo de entrada; lógico es comprender que dado este procedimiento tardío, un bodeguero de Río Negro obtenga los resultados de un análisis recién a los dos meses del envío de la muestra, y más tarde en algunos casos.

En virtud de estos antecedentes, es que el Centro Vitivinícola Nacional, abogando por los industriales del Alto Valle, estima necesario y así lo pide a V. E. que se instale una oficina química en Fuerte Gral. Roca, dotando a toda esa zona importantísima de los medios para que los productores de vino, comercien sin tropiezo el producto elaborado y cumplan también, con las obligaciones impuestas por la ley.

La creación de una oficina química en Gral. Roca, traería aparejada la exigencia de establecer también una oficina de Impuestos Internos en la misma localidad, dotada del personal necesario; es imposible que la Oficina de Impuestos Internos de Bahía Blanca, desarrolle un contralor eficaz, no obstante la buena voluntad, dedicación y aptitudes reconocidas del actual personal, cuando solo se dispone de un inspector y dos subinspectores para atender 20 partidos del Sud de la Prov. de Buenos Aires, Bahía Blanca y los territorios del Sud; ello favorece entre otras cosas, la introducción subrepticia de mucho vino chileno, que sustraido a la obligación impositiva, hace una desleal competencia al producto nacional, con los perjuicios consiguientes al Fisco, y a los productores.

Por tanto, solicitamos de V. E. interpretando también los justos deseos de los industriales del Alto Valle del Río Negro, se establezca una Oficina Química Nacional en Fuerte Gral. Roca y una seccional de Impuestos Internos en el mismo punto, para que desarrollen sus servicios en esa región, de acuerdo con las leyes de la materia.

INSTRUCCION PUBLICA

INSTITUTO DE EDUCACION FISICA

El secretario tesorero del Instituto Nacional de Educación Física retiró del Ministerio de Hacienda 7.920 pesos m|n., importe de la planilla de haberes y gastos por el mes de febrero último.

INSTITUTO DE SORDO MUDOS

Con destino al pago de las diferencias de sueldos al personal docente por los meses de septiembre a diciembre último, al Instituto de Sordo Mudos le fueron entregados 10.370 pesos moneda nacional.

Demostración al señor José E. Compiani

Se realizó hoy a medio día con motivo de su viaje a Europa

La cabecera de la mesa en el banquete de hoy, en honor del señor José Eugenio Compiani

Hoy a mediodía se efectuó la demostración que el personal de la casa Compiani, uno de nuestros más antiguos y acreditados establecimientos gráficos, ofrecía al señor José Eugenio Compiani, director-gerente de la misma, en oportunidad de su viaje a Europa.

El obsequiado, es un caballero que a través de su larga actuación en las artes gráficas ha sabido captarse generales simpatías y hondos afectos, por sus condiciones de bondad, y sus cualidades estimables de hombre de empresa.

El acto consistió en un banquete cuya mesa — fiesta de hombres laboriosos — se tendió en los talleres de la casa.

El local, empero, había sido arreglado con gusto, destacándose hermosas guirnaldas de colores y diversas ornamentaciones florales.

Una selecta orquesta amenizó la reunión, haciendo los honores al exquisito menú preparado, no menos de doscientos comensales.

La comida transcurrió en un ambiente de grata camaradería, prolongándose en amable sobremesa.

A los postres, se puso de pie el señor F. Rodríguez Flores, quien pronunció un discurso ofreciendo la demostración.

Acallados los aplausos que saludaron las palabras del orador, se puso de pie el señor Carlos J. Carena, que, en oportunas palabras, significó la simpatía con que todos han visto la actuación del obsequiado al frente de la empresa.

El señor Compiani habló finalmente, siendo objeto de cariñosos aplausos al ponerse de pie.

Con voz que apenas disimulaba su emoción, agradeció efusivamente el acto, pidiendo a los colaboradores que continuaran con la eficacia de siempre en sus puestos de labor.

Bibliografía

ANGEL DE ESTRADA

El último número de la revista "Nosotros", una de las más notables publicaciones literarias del país, viene totalmente dedicado a la memoria de Joaquín V. González y Angel de Estrada, cuya reciente desaparición ha ropercutido tan dolorosamente en la República y en el continente, donde la labor de ambos escritores era tan conocida y estimada.

En este volúmen, notable por las firmas que lo llenan, han colaborado: Manuel Gálvez, Calixto Oyuela, Juan Alvarez, Luis Berisso, Jean Paul, Jorge Max Rohde, Ernesto Quesada, Enrique Herrero Ducloux, Luis M. Jordán, Ernesto Nélson, Rafael Alberto Arrieta, Juan A. Zubillaga, Francisco Soto y Calvo, Carmelo M. Bonet, César Carrizo, Arturo Lagorio, Marcos M. Blanco, Alberto Mendioroz, el Emir Arslán y otros, con versos y prosas en que fijan la fisonomía espiritual de los autores de "Las tres gracias" y "La tradición nacional".

De ese homenaje, reproducimos la carta que va a continuación, en que se traza un perfil de Estrada:

Señor Alfredo A. Bianchi, director de "Nosotros". — Mi distinguido colega y amigo:

Al corresponder a su amable empeño deploro no poder traducir con amplitud mi pensamiento, y lo deploro doblemente tratándose de honrar la memoria del querido y llorado compañero, uno de los espíritus de mayor cultura y de más elevado idealismo, que ha producido esta República.

Poseía Angel Estrada, en grado excelso, la pasión por el arte, la fe firme y el entusiasmo sublime; y a un instrumento dócil y perfecto, unía el estilo armonioso, matizado de raras gemas y peregrinos esmaltes.

Salvando las distancias de medio y de grandeza, fué en nuestra cosmópolis materialista, un continuador de Gautier y de Goncourt, un artista del renacimiento italiano, saturado de todo lo arcáico y de todo lo moderno, lo que va de Cervantes a Flaubert, y de Swinburne a Whistman.

Del grupo raleado e inolvidable del antiguo Ateneo, donde Darío era pontífice máximo y Lugones y Jaimes Freyre, satélites brillantes, se destacaba Estrada por la "distinción" que, como un perfume sutil, emanaba de todo su ser. La seriedad de su fisonomía, a la vez bondadosa y viril, sin pizca de vanidad, hallaba marco apropiado en aquel cuerpo enhiesto que, al revés del de Joubert, no se diría por cierto encontrado por casualidad.

El hombre interior se reflejaba en su rostro, en su sonrisa expresiva, en sus ojos inquietos y en su frente soñadora, cargada de graves ideas y de otoñales melancolías.

Pocos, en estas tierras de improvisados sabios, de incipientes vates, de filósofos de relumbrón, de críticos malignos, abordaron tanto en la psique humana; y, quizás ninguno se consagró con tenacidad semejante a las letras; consagración de benedictino, fervor de iluminado, culto de asceta, especie de embriaguez sagrada, que lo empujaba, como un sonámbulo, al través de los continentes y los mares, hasta playas remotas, en pos de la eterna belleza.

Aislado casi siempre en el silencio y la soledad, prefería a los clamores ululantes de las ciudades tentaculares, la quietud solemne de los templos antiguos, la tranquila paz de las pinacotecas, los parajes solitarios. Huía de Londres y de París y se le hallaba intermitentemente paseándose por los canales de Venecia, por las galerías de Florencia, bajo los pórticos de Atenas o entre las ruínas de Roma, lejos de la barraunda infernal de las muchedumbres ignaras y de las vulgares y groseras ambiciones de los hombres, o se encerraba en su Thebaida, hecha con libros y sueños, para reconcentrase en los senos de la conciencia y escuchar mejor el ritmo de la vida interior.

Nunca aduló los gustos plebeyos, ni prostituyó su musa en las tribunas callejeras, ni en las bancas del Parlamento, persiguiendo la popularidad, que, como dijo Grousac, — "es el clamor del día, sino la gloria, que es la voz de la serena posteridad, — y que llegará también para él, cuando nuestra cultura colectiva se eleve y nuestro espíritu se afine, y sepamos valorar perlas de tan bello oriente, como la que encerraba esa alma noble y exquisita. Estrada labraba la prosa y el verso a la manera de Heredia, y deja una serie de volúmenes de extraordinario mérito.

Aunque manejaba admirablemente la ironía, aquel discípulo de Rabelais, nunca hizo gala de ella.

Se ensayó, con suerte desigual, en el cuento, la novela, la poesía y la crítica, legándonos una joya imperecedera: "El Color y la Piedra", donde en armonías combinadas eleva himnos a Vénus y a Eros, formas purísimas de la hermosura clásica; y donde los paisajes, las telas, los mármoles, el cielo y la tierra, adquieren bajo su pluma, tonalidades sombrías, matices delicados, reflejos estelares, soplo divino.

Cuando más debíamos esperar de sus excepcionales facultades, cuando ya en la plena madurez de su intelecto, — "después de haber vivido diez vidas por la intensidad de sus cerebraciones", — iba a darnos quizás la medida de su poder creador, la muerte lo sorprendió en plena ascención y en pleno vuelo, en las inmensidades atlánticas, lejos de la patria a la que nunca olvidó en sus frecuentes peregrinaciones artísticas.

Luis Berisso.

"MEMORIAS E IMPRESIONES DE VIAJE" y "BIOGRAFIAS Y AUTOBIOGRAFIAS", por Juan Bautista Alberdi.

Los editores señores Roldán y Cía. han publicado nuevas ediciones de las interesantes obras del inolvidable patriota argentino Juan Bautista Alberdi, tituladas "Memorias e impresiones de viaje" y "Biografías y autobiografías".

Divulgar todo lo posible la magna obra de este educador y gran sociólogo es labor digna de encomio, porque Alberdi, en todos sus escritos, dejó las huellas de su imaginación extraordinaria, de su patriotismo sincero y noble y de sus vastos conocimientos en cuestiones sociológicas y de orden interno del país.

Estos dos volúmenes de Alberdi tienen, además, la ventaja de que son trozos de historia, pero de la historia vivida, en la que desfilan los principales patriotas que vivieron por aquellos días y que tanto contribuyeron al engrandecimiento de la República Argentina.

NOTAS POLICIALES

Un ladrón de automóviles

Se declara aficionado a cazar cuervos

Los chauffeurs de Buenos Aires, no son las únicas víctimas de los profesionales del delito, especializados en el robo de automóviles, con revólver y cachiporra en mano. Esos elementos tenebrosos operan también a larga distancia del camino al Tigre. Véase lo ocurrido en Rivadavia, el pintoresco pueblecito del oeste.

Andrés Marenzi, propietario de flamante automóvil de alquiler, fué llamado poco después de mediodía, por un pasajero del hotel Español, quien lo contrató para efectuar de inmediato una jira de seis días a través del territorio de La Pampa. Elegía su coche — díjole — por ser nuevo "precisamente".

Ya en viaje, el chauffeur empezó a desconfiar del titulado corredor de comercio. Había notado en él cierta nerviosidad, que a poco se le hizo sospechosa. Procuraba no perderle de vista, mirándole de reojo. Fué así que a unas tres leguas de América, Marenzi frenó en seco el auto, encarándose resueltamente con el extraño pasajero, quien tenía en las manos un revólver de gran calibre.

—¡No se asuste, amigo, que voy a ensayar la puntería en esa bandada de cuervos!

E hizo fuego al aire una, dos, tres veces, para "tranquilizar" al chauffeur. Este, aunque incómodo, optó por continuar la jira, bien que sin dejar de atisbar al viajante de comercio, puesto definitivamente en guardia.

Llegados a General Pico, el corredor ordenó al chauffeur que detuviese el auto frente al hotel. En seguida pidió a aquel que cambiase el traje de mecánico por otro más adecuado, pues irían en busca de una familia, que sacarían de paseo en el vehículo. Se estaba en pleno día y en calle transitada. El chauffeur penetró al hotel para vestirse "decentemente". Apenas transpuesta la puerta, el automóvil emprendía marcha vertiginosa, desapareciendo en pocos minutos. El pasajero había empuñado el volante dejando a pie al chauffeur.

Confesó Marenzi a las personas enteradas del hecho, hallarse resignado. Pensaba más que en su coche en los peligros de la caza de cuervos...

El autor de un importante robo cometido en Córdoba fué detenido en esta capital

Se hallaba oculto en una casa de la calle San Blas

Hace algún tiempo las autoridades policiales de la provincia de Córdoba, solicitaron a las de esta capital, la detención del sujeto de malos antecedentes Juan Galfi o Alfonso, autor de un valioso robo cometido en perjuicio de una importante casa comercial.

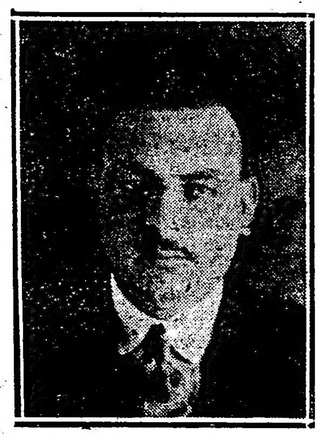

Las diligencias que practicaron en el primer momento, empleados de la sección Robos y Hurtos de Investigaciones, no dieron resultado, pero posteriormente se llegó a saber que el hábil delincuente se hallaba refugiado en la casa San Blas 1862, donde ocupaba una habitación.

Allanado ese domicilio por el auxiliar D. Silvano Larrosa y empleado Spadaro, Galfi fué detenido y llevado al Departamento Central de Policía, donde se encuentra alojado a disposición de las autoridades requirientes.

Detención de una mujer y un hombre acusados de hurto

SECUESTRO DE LO SUSTRAIDO

Se hallan detenidos en la comisaría 41a., María Sara Martínez y José Abraham acusados por Pedro Ergalle de haberle sustraído, de la habitación que ocupa en la casa Gavilán 2421, la suma de 200 pesos y una pistola automática avaluada en 35 pesos.

La sustracción se llevó a cabo ayer a las 13 y 30 durante la ausencia del damnificado. La policía secuestró de la habitación que los acusados ocupan en la misma casa, el dinero y el arma sustraída.

La Martínez y Abraham han sido puestos a disposición del señor juez de instrucción Dr. Artemio Moreno.

Sustraciones diversas

Alberto Gazcon Funes, denunció ayer en la comisaría 23a. la sustracción de un baul conteniendo ropas por valor de 800 pesos.

Se instruye sumario con conocimiento del juez Dr. Escalante Echague.

—Del hotel Paseo Colón 451, autores desconocidos hurtaron a Santiago Taglioretti, ropas por valor de 100 pesos.

La denuncia fué formulada en la comisaría 2a.

—De la plataforma de un tranvía Lacroze de hurtaron ayer a Nicolina M. de Agusti, efectos por valor de 150 pesos.

Interviene la comisaría 5a.

Menor con quemaduras

En la casa Canning 728, ayer a las 20 en un descuido de sus padres la menor Victoria Zulema Taricano se apoderó de un recipiente conteniendo agua hirviendo y al volcarse el líquido sobre el cuerpo, sufrió quemaduras de carácter grave, de las que se asiste en el Hospital Fernández.

La policía de la sección 25a., comprobó el accidente.

Llegada de un accidentado

Esta mañana a las 7 llegó a la estación Constitución del Ferrocarril del Sud, procedente de Tres Arroyos Eralio Mardial, argentino, de 23 años de edad, soltero, jornalero, quien tiee fracturada la columna vertebral a consecuencia de una caída de caballo que sufrió en aquella localidad.

Por intermedio de la comisaría 16a. fué conducido al consultorio Central de la Asistencia Pública.

Tentativa de suicidio

A las 19 y 30 de ayer en su domicilio Parral 876, por causas que procura establecer la policía de la Sección 13a. Francisco Aguiar argentino, de 27 años, soltero, con el propósito de suicidarse ingirió una cantidad de acaroina.

En grave estado fué conducido al Hospital Durand donde se encuentra en asistencia.

La policía de la sección 13a. instruye el sumario de estilo y dió cuenta del hecho al señor juez de instrucción Dr. Arturo L. Dominguez.

Dos hábiles delincuentes estafaron a una señora

TITULARONSE DUEÑOS DE UNA CASA QUE LA VICTIMA PRETENDIA ALQUILAR

La señora María G. de Tignan denunció ayer en la comisaría 37a. que dos sujetos desconocidos, titulándose dueños de la casa Bebedero 3446 que se hallaba desocupada le estafaron 100 pesos, suma que le exigieron como depósito, para alquilársela.

Los delincuentes cuando tuvieron en su poder el dinero, con un pretexto desaparecieron, apercibiéndose recien entonces la señora de Tignan qu había sido estafada.

La policía de la Sección indicada que posee la filiación de los delincuentes, realiza activas diligencias para identificarlos y detenerlos con aviso al señor juez de instrucción Dr. Artemio Moreno.

Reyertas y lesiones

—Esta madrugada a las 3 y 40, en la calle Anchorena frente al número 550 se trabaron en riña a raíz de un incidente que sostuvieron, los sujetos Antonio Starico y Pedro Errario. Ambos que resultaron lesionados en la cara, fueron detenidos y se encuentran alojados en la comisaría 9a.

—El sujeto Gilberto Cano que se halla detenido en la seccional 2a. por causas nimias aplicó un fuerte golpe de puño en la cabeza al menor Eloy Alonso que se encuentra en observación en el Consultorio Central de la Asistencia Pública.

—En el interior del Mercado Ciudad de Buenos Aires, fué lesionado de un golpe de puño en el ojo izquierdo Antonio Barbieri por otro apellidado Lapietra que se dió a la fuga.

Interviene la comisaría 6a.

Síncope cardíaco

Ayer a las 23 en el café de la calle Pueyrredón y Corrientes, Julio Montero sufrió un síncope cardíaco y al ser trasportado al consultorio Central de la Asistencia Pública dejó de existir.

La policía de la sección 7a., tomó la intervención del caso.

Capturas realizadas por la Sección Defraudaciones y Estafas

Empleados de la Sección Defraudaciones y Estafas, han detenido en estos últimos días a los siguientes sujetos:

Carlos Eunter o Alberto Scott, por defraudación, puesto a la orden del señor juez de Instrucción Dr. Antonio Moreno.

Marcelo Rechoro, se le hizo comparecer ante el juzgado del señor doctor Ortega, por infración al artículo 302 del Código Penal.

Carlos Revelli, por violación de correspondencia, falsificación de documentos y estafa, a la orden del señor juez de instrucción Dr. Manuel P. Malbrán.

Leopoldo Kohm, por defraudación, a disposición del señor juez de instrucción Dr. Irigoyen.

Manuel Montesinos, por defraudación, a la orden del señor juez de instrucción Dr. Moreno, solicitado por las autoridades de la provincia de Córdoba.

Pedro Zabala, por infracción a la Ley 4097, a la orden del señor juez Obligado.

Marcelino Santamarina, por estafa, a la orden del señor juez de instrucción Dr. Dominguez.

Mariano D'Angelo, por defraudación, a la orden del señor juez de instrucción Dr. Irigoyen.

Maximino Lagos, en indagación defraudación, a la orden del señor juez de instrucción Dr. Llavallol a cargo del Juzgado del Dr. Benites.

Pedro Giordano, por defraudación, a la orden del señor juez de instrucción Dr. Escalante Echague.

Juan M. Giambirtiene, por defraudación, a la orden del señor juez de instrucción Dr. Moreno.

Manuel Gómez, por defraudación, solicitado por las autoridades de Rauch, a las cuales fué entregado.

Antonio Bello, por estafa, a la orden del señor juez de instrucción Dr. E. Echague a cargo del Juzgado del Dr. Manuel P. Malbrán.

Félix B. Acevedo, por defraudación, a la orden del señor juez de instrucción Dr. Moreno.

Antonio Boquete, por depositario infiel, a la orden del señor juez de Comercio Dr. Coll.

Justo Ameijeires, por defraudación, a la orden del señor juez de instrucción Dr. E. Echague a cargo del Juzgado del Dr. Manuel P. Malbrán.

José Campos o Ernesto Casal, por hurto, a la orden del señor juez de instrucción Dr. Irigoyen.

Armando Talarico, por infracción al artículo 302 del Código Penal, a la orden del señor juez de Comercio Dr. Gowlan.

Fermando Segundo Félix, por quiebra, a la orden del señor juez de Comercio Dr. Labeugle.

Alberto J. Costin, por depositario infiel, a la orden del señor juez doctor Naon.

Gabino Norberto Catto, por desertor, fué entregado a la Escuela de Tiro.

Francisco F. Fernández, por estafa, a la orden del señor juez de instrucción Dr. Benitez.

Adolfo Riva, por estafa, solicitado por las autoridades de San Martín, provincia de Buenos Aires, a quienes fué entregado.

Julio Medaglia, por defraudación, a la orden del señor juez Dr. Moreno a cargo del Juzgado del Dr. Enrique Escalante Echague.

Pedro Molinillo, por infracción a la Ley 4097, a la orden del señor juez Dr. Ortega.

José San José, por defraudación, a la orden del señor juez Dr. Benitez a cargo del Juzgado del Dr. Dominguez.

Pablo Constantino Schaub, por defraudación, a la orden del señor juez de instrucción Dr. Manuel Malbrán a cargo del juzgado del Dr. Lucas Luna Olmos.

Manuel Piros, por depositario, a la orden del señor Juez de Paz de la Sección 27a.

Moisés Cernovich, por defraudación, a la orden del señor juez doctor Moreno a cargo del Dr. Echague.

Juan Martín Goninasi, por infracción al artículo 302 del Código Penal, a la orden del Dr. Obligado.

Luis Fernández Pérez, por defraudación, a la orden del señor juez de instrucción Dr. Manuel P. Malbrán a cargo del Juzgado del Dr. José Antonio de Oro.

José Bovier o Bena, por defraudación y hurto a disposición del señor Juez Correccional Dr. Costa.

Federico Fochter, por defraudación, a la orden del señor juez de instrucción Dr. Moreno.

Julio Lond, detenido a solicitud de las autoridades de La Plata, a quienes fue entregado.

Pio Steinfeld, por defraudación a la orden del señor juez de instrucción Dr. Benitez a cargo del Juzgado del Dr. Jaime Llavallol.

Benito Sánchez o etc., por estfa, a la orden del señor juez de instrucción Dr. Malbrán a cargo del Juzgado del Dr. Lucas Luna Olmos.

Oscar Montaña, por defraudación, a la orden del señor Juez Correccional Dr. Oribe.

Julio Sverlik, por defraudación, a la orden de las autoridades de 9 de Julio, Prov. de Bs. Aires.

José Pratti o etc., por estafa, requerido por las autoridades de Rosario de Santa Fé.

José Insaurralde, por defraudación, pedido por las autoridades de Avellaneda.

Emilio Antonio Montaña, por defraudación, a la orden del Dr. Irigoyen.

Ricardo Miguel, por estafa, a disposición del Dr. Benitez.

Francisco Baglioni, por defraudación, a la orden del señor juez doctor Manuel P. Malbrán.

Juan Chemillo, por infracción a la Ley 4097, a disposición del señor juez Dr. Ortega.

Carlos Chigliani, por defraudación, a la orden del señor juez Dr. Manuel P. Malbrán.

Claudio Anfossi, defraudación, a disposición del señor juez Dr. Manuel P. Malbrán.

Juan Suffo, por defraudación, a la orden del señor juez del Crimen doctor García Ramos.

Sixto Rubia, por hurto, requerido por las autoridades de La Plata.

Nicolás Policastro, por depositario infiel, a la orden del señor Jefe de Policía.

Antonio Monteros, por defraudación, a la orden del Dr. Arturo L. Dominguez.

Eduardo Nassédel Valle, por defraudación, a la orden del señor juez Dr. Dominguez.

Marcelino Bernich, por tentativa de estafa, a la orden del señor juez doctor E. Echague.

Ernestó Gyndelfeld Villafañe, por quiebra, a la orden del señor juez doctor Dominguez.

Arturo Passoli, por estafa, requerido por las autoridades de San Martín.

Juan Oyhenart, por estafa, requerido por las autoridades de San Martín.

Horacio González Remero, por estafa, a disposición del señor juez doctor García Rams.

Luis Pedro Astarita, por tentativa de estafa, a la orden del señor juez Dr. Dominguez.

Diógenes Taibo Echepare, por defraudación, a la orden del señor juez Dr. Echague.

NUEVO PABELLON EN EL HOSPITAL FRANCES

Fué inaugurado esta tarde

Hoy a las 16, se inauguró en el Hospital Francés un amplio pabellón que los residentes en el país y la Sociedad Filantrópica y de Beneficencia Francesa del Río de la Plata ofrece a sus compatriotas necesitados.

El amplio pabellón destinado a los socios, ha sido construído de acuerdo con las exigencias más modernas para locales similares, ofreciendo, además, todas las comodidades compatibles con el objeto de aquellos.

Su costo es de 350.000 pesos. Cuenta, además de la planta baja, con dos pisos, disponiendo el superior de un vasto solarium. Las piezas alcanzan a 30, con capacidad para 50 enfermos.

El acto inaugural fué presidido por el ministro de Francia y asistieron también los ministros de Bélgica y Suiza.

Concurrieron también especialmente invitados, el nuevo ministro en Francia, D. Federico Alvarez de Toledo, el intendente municipal y el director de la Asistencia Pública.

El pabellón fué bendecido por monseñor Luis Duprat.

Congreso del Ejército de Salvación

Llegada del Enviado especial del Cuartel Internacional de Londres, teniente comisionado William Howard

Ayer llegó a ésta a bordo del "Uruguayo", el teniente comisionado W. Howard, quien presidirá el Congreso anual del Ejército de Salvación, que se reunirá en Buenos Aires del 28 del corriente a los primeros días de abril.

El estado mayor del cuartel general y los oficiales del campo de batalla y de la obra social de la Argentina y el Uruguay, bajo el comando de los comisionado Larsson y brigadier Coles, tomarán parte en todos los actos del Congreso. Concurrirán también delegados de Chile y el Paraguay.

Programa de los actos públicos—

Se ha confeccionado ya el siguiente programa de los actos a desarrollarse:

Viernes 28 de marzo, a las 20.30 horas:

Gran demostración en el salón 9 de Septiembre, calle Alsina 2832.

Sábado 29, a las 16 horas, se congregarán en la Plaza Independencia (Bernardo de Irigoyen e Independencia), para desfilar por las calles: Estados Unidos hasta Entre Ríos y por ésta hasta la Plaza del Congreso.

El desfile comenzará a las 16.30 horas.

A las 20 horas, reunión de soldados, todos los cuerpos unidos, en el salón de la Iglesia Escocesa, calle Perú 352.

Domingo 30, a las 9 horas. Reunión de Santidad, todos los Cuerpos unidos, en el local Rivadavia número 3280.

A las 15 horas. Demostración juvenil en el salón XX de Septiembre, calle Alsina 2832.

A las 17 horas. Conferencia al aire libre en la Plaza del Congreso.

A las 20.30 horas. Reunión de Salvación en el salón XX de Septiembre, calle Alsina 2832.

Lunes 31 de marzo, a las 20.30 horas, festival musical en el salón XX de septiembre, calle Alsina 2832.

Martes 1 de abril, a las 20.45 horas, demostración anual de la labor del Ejército de Salvación, en el salón Príncipe Jorge, Sarmiento 1234.

Se permitirá a los oficiales locales, previa autorización de su oficial regional, que participen de la reunión de oficiales el lúnes 1 de abril, a las 14.30 horas, en el local Independencia 3054.

Las entradas para la reunión de bienvenida, y asimismo para la gran demostración del martes 2, en el salón Príncipe Jorge, se hallarán en venta en el cuartel general territorial, Alsina 319, y en todos los cuerpos de la ciudad de Buenos Aires.

La exposición frutícola de Mendoza

Un informe interesante por muchos motivos ha presentado a la Sociedad Rural Argentina el entomólogo señor Juan Berthres, que concurriera a la Exposición Frutícola de Mendoza, en calidad de delegado de esa institución.

El señor Berthres en aquella oportunidad dió dos conferencias sobre entomología agrícola, refiriéndose en especial modo a las plagas que causan mayores daños en los árboles frutales del país.

En su informe el delegado estudia el progreso alcanzado por la industria frutícola en nuesra provincia andina, y señala el porvenir que le está reservado, el que se presenta con amplios horizontes. Cita la actividad siempre mayor de los productores, quienes no escatiman esfuerzo para obtener lo mejor en calidad que, como es sabido, nuestras frutas compiten con toda ventaja en el mercado norteamericano en cuanto a calidad y precio se refiere.

Creación de una estafeta de Correos y Telégrafos

CONTRATO DE ARRENDAMIENTO ACEPTACION DE UNA PROPUESTA

La Dirección General ha resuelto crear una estafeta en el paraje denominado "Las Tapias", departamento de Argaco Norte, provincia de San Juan, la que dependerá directamente del 9o. distrito.

Se ha aprobado "ad-referendum" el contrato proyectado con el señor Adrián Bulo, por el arrendamiento de las casas donde funciona la "sucursal No. 22, capital", por el término de tres años.

Se ha aceptado la propuesta formulada por don José Rocarpara, por la que se compromete a ejecutar el transporte de correspondencia entre "San Francisco de Venado Tuerto" y "Venado Tuerto" departamento (Rosario).

CUESTIONES SANITARIAS

Virtud de la propaganda

Interrogado un conocido bacteriólogo extranjero, residente desde hace largos años en nuestro país, sobre la campaña emprendida por la Cruz Roja Argentina, no vaciló en declararnos:

—Yo soy hombre de laboratorio; no ejerzo la profesión de médico; pero me hallo persuadido de que en el estado de los conocimientos que poseemos, requiérese para el triunfo de la ciencia, es decir, para la aplicación de ésta en la vida, sin restricciones, ambiente circundante propicio, o como expresaría el político: "apoyo popular"; y que no es otra cosa, a fin de cuentas, que "conciencia sanitaria". A eso va encaminada la acción que despliegan el Dr. Llambías y sus colaboradores. En todas partes del mundo, aún en colectividades de raza mongólica poco evolucionadas, se crean organizaciones de preservación contra las enfermedades evitables y de profilaxis en general. Este movimiento es universal y lo acentúan los esfuerzos inteligentes de la Cruz Roja que responde a inspiraciones del comité ginebrino y cuyas filiales extiéndense a las regiones más apartadas del globo. Pero en lo que no se descansa es en la difusión de ideas, siembra que se hace en las almas para aunar voluntades e instaurar el medio higiénico necesario para defensa permanente de la salud pública. Los hechos de la experiencia confirman la fe que se tiene en la propaganda.

—¿Querría usted, doctor, citarnos algunos?

—He observado que LA EPOCA ha referido hasta ahora con muy marcada preferencia la propaganda sanitaria a las enfermedades fácilmente evitables, desde la tuberculosis hasta la lepra. Tarea de educación de las masas, decía el diario de ustedes. Señalaba el paludismo, que diezma las poblaciones del norte argentino. Llevar al pueblo el conocimiento de que puede preservarse de los males venéreos, del tifus, de la malaria, etc., es obra hacedera; saltan a la vista las conveniencias de asegurar la integridad del organismo. Ni el opa norteño se atrevería a discutirlo. En nuestro tiempo la propagación de ciertos morbos revela atraso, incapacidad para la civilización. De aquí que los elementos dirigentes conciértense para realizar la empresa que a justo título conceptúan patriótica. La anquilostomiasis es sencillamente una vergüenza. Supone la existencia resignada de un pueblo que camina descalzo, en tanto los vermes le roen los intestinos. ¿Cómo defender a esa pobre gente? Sólo cabe la propaganda, activa, impresionante, que le haga reaccionar. No es con drogas que se cura aquella enfermedad desde el punto de vista social, sino con el mejoramiento de las condiciones de vida. Higiene salvadora. Zapatos, letrinas, agua potable... Pero de unos años acá la propaganda ha tomado en los países adelantados otros derroteros, afrontando problemas arduos planteados por enfermedades gravísimas, como el cáncer, que constituye al presente toda una preocupación mundial.

—¿Cuál es el sentido de la propaganda anticancerosa?

—Particularísimo, dado el carácter de ese padecimiento. No ha de lograrse vencer el cáncer como Noruega ha conseguido eliminar la lepra. Los recursos científicos son escasos y en muchos casos impotentes, de inutilidad absoluta. En Estados Unidos, donde mueren cien mil personas cada año víctimas de afecciones cancerosas, se ha empezado a cifrar esperanzas en el resultado de la propaganda. No se conoce el origen del mal. Sin embargo, mientras los investigadores escrutan el misterio, la mayoría de los facultativos convienen en la necesidad de que el pueblo se apreste a la defensa individual y colectiva, permitiendo que el trabajo de los médicos adquiera eficiencia. El diagnóstico precoz, los procedimientos quirúrgicos, las aplicaciones del radium y de los rayos X reducen la mortalidad. La estadística del Instituto del Cáncer, que dirige el doctor Roffo, autoriza a alentar esperanzas. Pero, repito, fuerza es provocar en el común de los individuos el mismo interés que exteriorizan los hombres de ciencia. Hasta que no sean puestas en descubierto las causas del cáncer no se realizará la profilaxis a la manera de la que desterró de las ciudades del Brasil la fiebre amarilla; ello es evidente; lo que no quita que pueda hacerse mucho de contarse con la cooperación popular en recursos y buena voluntad. La Cruz Roja Argentina lo sabe. Por esto es que libra su campaña de "conscripción" nacional, para que el país no quede rezagado.

—A propósito, doctor, ¿qué opina usted del estado actual de la lucha contra el cáncer?

—Les diré que ofrece dos fases: una representada por la investigación, en el laboratorio y la clínica; constituída la otra por la propaganda. Esta última va intensificándose diariamente, hasta asumir en determinados países grandes proporciones, al extremo de que el doctor Bloodgood, de Baltimore, confiesa haber salvado más vidas con sus enseñanzas para adultos que con sus operaciones de cirujano. He aquí sus propias palabras: "Desde 1920, cerca del 50 por ciento, de los enfermos que se presentaron a consultarme creyendo tener un cáncer en el pecho, no tenían nada grave en realidad. Entre las mujeres que exhibían excrecencias sospechosas, más de la mitad no padecían de cáncer y de las que estaban verdaderamente afectadas, las dos terceras partes me han consultado tan al comienzo de la dolencia, que tenían 70 por ciento de probabilidades de ser curadas con una sola operación. Unicamente a la publicidad debemos este progreso". El doctor Bloodgood lo afirma de modo categórico. Todavía agrega que este aspecto del problema será el que prevalecerá en las deliberaciones del Congreso Internacional del Cáncer que se reunirá en Estrasburgo, en los días 23 y 24 de julio del corriente año. Las comprobaciones abundan. En Fu-Chen (China) ha sido dominado el cólera mediante la enseñanza popular de la higiene. Caían los colies en la calle mientras arrastraban las rickshaws. Los carreros, encargados de transportar muertos, sucumbían en plenos afanes, tumbándose en sus mismos carros. Era fuego que se extendía sobre reguero de pólvora. Pero la epidemia fué sofocada, gracias a la tenacidad de higienistas europeos consagrados a la misión de disponer los espíritus para la defensa común. El caso es reciente. Aquellos abnegados benefactores de la humanidad usaron métodos pintorescos, sin desestimar la caricatura, en forma de maniquíes vivientes y con ribetes de representación teatral. El efecto era seguro, pues heríase la emotividad del pueblo chino.

—¿Las investigaciones de laboratorio?

—Tanteos aún. El doctor Roffo ha producido el cáncer en las orejas del ratón, frotándolas con alquitrán. El misterio envuelve el origen de la enfermedad, malgrado las tentativas que se hacen para esclarecerlo. Bulloch y Curtiss han provocado el cáncer del hígado del ratón y han demostrado el papel capital que desempeñan los huevos de determinados gusanos en la etiología de la enfermedad, que luego ha resultado inoculable en serie. "Voilá tout". Hay que recurrir, pues, y esto es lo sensato, a la profilaxia anticancerosa en la amplia acepción del vocablo. Propaganda perseverante, aunque sin gastar la totalidad de las energías en verbalismos ni en literaturas. Nuestro siglo es de acción.

—¿...?

—Sigamos los ejemplos europeos y estadounidenses, que sirven, precisamente, de pauta a la Cruz Roja Argentina. Al pueblo ha de inducírsele no sólo a escuchar conferencias sino también a intervenir en la fundación de organizaciones científicas y de asistencia social. No como espectador; no como el coro de la antigua tragedia. El pueblo ha asumido en nuestra época el rol del protagonista. Hágasele, entonces, actuar. Cuando menos, désele la sensación de que actúa de lleno, girando todo lo demás a su alrededor...

Caja de Ahorros de Tucumán

SORTEO DE HOY

Con	$ 25.000. . .	25737
,,	,, 3.000. . .	13943
,,	,, 1.000. . .	9395
,,	,, 500. . .	14600
,,	,, 250. . .	12401
,,	,, 250. . .	18380
,,	,, 100. . .	2409
,,	,, 100. . .	3430
,,	,, 100. . .	4232
,,	,, 100. . .	6159
,,	,, 100. . .	8364
,,	,, 100. . .	12808
,,	,, 100. . .	14330
,,	,, 100. . .	21158
,,	,, 100. . .	23076
,,	,, 100. . .	23132

GUERRA Y MARINA

HABERES DEL EJERCITO

La Intendencia de Guerra recibió en la fecha los fondos necesarios para la liquidación de las planillas de haberes y gastos por el mes de febrero último, del Colegio Militar y regimiento 2 y 19 de infantería.

Periodismo

ANIVERSARIO DE "ISRAEL"

El lunes próximo celebrará su octavo aniversario, la revista "Israel", "Mundo Hebráico Argentino", órgano de la colectividad isrealita residente entre nosotros. "Israel", dirigido por el conocido periodista don Samuel de A. Levy, es no solo decano de la prensa israelita en castellano, sino además un elemento valioso de cultura nacional, pues esfuérzase por la mayor vinculación argentino-israelita, en su prédica constante, sin dejar de rendir culto a los ideales de la raza, y a las tendencias de Sefardin.

Comunicaciones telegráficas

El mal tiempo que comenzó a manifestarse en la madrugada de ayer con lluvias y fuertes descargas eléctricas en el sur de la provincia de Buenos Aires y parte del Chubut y continuó extendiendose hasta abarcar una extensa area del país, ocasionó perturbaciones al servicio telegráfico en general y la consiguiente demora del tráfico.

DE LAS PROVINCIAS Y TERRITORIOS

BUENOS AIRES

DE LA PLATA

(DE NUESTRA AGENCIA)

La población de La Plata

LA PLATA, marzo 22. — La evolución progresista operada en esta ciudad se registra en la estadística que lleva cuidadosamente la respectiva oficina de la Municipalidad. El crecimiento de la población corre pareja con las mejoras estéticas y el desarrollo de todas las actividades. La Plata se transforma. Adviértese en ella la vida febril de las grandes urbes modernas. Hasta sus mismos vecinos sorpréndense de los cambios que acusan a diario la vigorosa prosperidad platense.

El movimiento demográfico correspondiente al mes de febrero del corriente año, facilitado a la prensa por aquella oficina, contiene las cifras que damos en seguida:

Según la planilla, la población de la ciudad al 31 de enero era de 156.973 habitantes, habiéndose operado en el mes de febrero un crecimiento vegetativo de 170, lo que determina un total de habitantes al 29 de febrero de 157.143.

Los nacimientos en febrero se estiman en 325, divididos en 158 varones y 167 mujeres; los matrimonios en 125 y las defunciones en 155, divididos en 91 varones y 61 mujeres. Los nacidos muertos alcanzan a 7.

A 26 alcanzó el número de decesos por enfermedades infecciosas y tuberculosis, dividido en 3 de fiebre tifoidea, 19 de tuberculosis pulmonar y 4 a otros órganos.

En el mes de febrero de este año se produjeron 18 nacimientos más que en el mismo mes de 1923; 40 matrimonios y 7 defunciones más.

En los corrales de Abasto fueron sacrificados 3522 bovinos, 141 ovinos y 100 suinos; para el consumo de la ciudad fueron introducidos por frigoríficos y otras procedencias, 3225 bovinos, 1405 ovinos y 60 suinos.

La extensión de la tierra hipotecada durante febrero alcanza a 4.464,82 metros cuadrados y el valor de las operaciones alcanza a 57.400.

Escuela Superior de Bellas Artes

LA PLATA, 22. — Queda abierta la inscripción de: a) enseñanza superior de la música, pintura y escultura; b) la enseñanza del dibujo y del dibujo técnico; c) un curso elemental de dibujo especial para obreros.

Para ingresar a los cursos de música deberá rendirse un examen de ingreso. A los efectos de la preparación para este examen, a realizarse a fines de abril, se dictará un curso preparatorio.

Para ingresar a los cursos de pintura o escultura se requiere el título respectivo de la Escuela Nacional de Artes o de la Academia Nacional de Bellas Artes. Los que tengan solo el título de profesor en dibujo de esta Universidad o de las citadas escuelas deberán rendir un ingreso consistente en pintar o modelar una cabeza del natural; y los que no tengan título alguno, deberán aprobar, además: Perspectiva, Anatomía artística, Psicología e Historia del Arte.

Para ingresar a los cursos de dibujo y dibujo técnico se requiere tener 14 años de edad y haber aprobado la escuela primaria, y en defecto de esto último rendir un examen de ingreso.

Los cursos de dibujo especial para obreros son gratuitos.

Dicha inscripción vence el 5 de abril próximo, debiendo retirarse la matrícula correspondiente, como así también informes, en el local provisorio de la escuela, calle 55 esquina 11, desde las 8 a 11 horas.

GRATIS
CATALOGO
2500 CASAS en VENTA
Cía. Nacional de Tierras
LAVALLE 1172

MUNICIPALIDAD DE LEANDRO N. ALEM

Llámase a licitación pública por el término de 30 días, a contar desde la fecha, para la provisión de alumbrado eléctrico en los pueblos de Vedia, Alberdi y Alem, de este partido. Las bases y pliego de condiciones están a disposición de los interesados en esta secretaría.

Vedia, marzo 1 de 1924.

Doroteo Guibelalde
Intendente

Pedro Di Carlo
Secretario

19|413 v. mzo. 30

Municipalidad de Almirante Brown

Llámase a licitación por el término de 30 días, a contar desde la fecha, para la construcción del adoquinado a Base de concreto de las calles que se indican a continuación en este partido:

a) Segui desde la terminación del adoquinado actual hasta el camino Real. b) Bartolomé Mitre desde el Boulevard Espora hasta unirse con el adoquinado existente al llegar a la estación Marmol. c) Demaria desde Calle 4 a Cesáreo Amenedo. d) Rosales desde Plaza Almirante Brown hasta Brezcano. e) Ferrari desde Bartolomé Mitre hasta Cesáreo Amenedo. f) Boulevard Espora entre las Diagonales Espora y Rosales. g) Bloque Vías del ferrocarril a Ingeniero White. h) Brown de Plaza Azopardo a Brezcano. i) Bouchard de Plaza Azopardo a Brezcano; j) Bouchard de Drummond a Aserelli. k) Larrosa de de Drummond a Aserelli. l) Larrosa de Plaza Bloque a Mitre. l) Aserelli de Bouchard a Forge. m) Toll de Bouchard a Forge. n) Toll a Toll circundando la Plaza Aserelli. ñ) Bouchard de Espora a Castelli. o) Castelli de Plaza Rosales a Bouchard. p) Somellera de Canale a Cesáreo Amenedo. p) Espino de Valentín Alsina a ferrocarril Sud. q) Norther de Romero a Valentín Alsina. r) Orduru de Espino a Segui.

Las bases y pliego de condiciones se hallan a disposición de los interesados, en la secretaría de esta Municipalidad, a donde podrán solicitarse todos los días hábiles, de 8 a 12 horas.

Las propuestas se abrirán en la secretaría de la Intendencia Municipal el día sábado 5 de abril próximo, a las diez horas, en presencia de los interesados y vecinos que concurran.

Almirante Brown, marzo 8 de 1924.—Abel E. Valenzuela, Intendente Municipal: Roberto F. Rainerl, secretario.

19|447 v. 27 marzo

Departamento Provincial del Trabajo

INSPECCION EN AVELLANEDA

LA PLATA, marzo 22. — La Delegación Regional del Trabajo de Avelaneda, por intermedio de su personal de inspectores, ha hecho inspeccionar los siguientes establecimientos industriales de dicha ciudad.

Aserradero de Jeanneret, Bo y Repetto.

Barraca, de Pablo Ferro, Enrique Cauillez.

Carpinterías mecánicas, de Ricca, Dallo y Cía. J. F. PUardo.

Curtiembres, de González y López.

Fábrica de Aguas Gaseosas, de Tartarini Hnos.

Fábrica de Carros, de Aldobrando Pagnamelli y Esteban Brocardo.

Fábrica de Jabón, de Cavanza y Giordanelli.

Fábrica de Artículos Rurales, de Bocatti y Cía.

Fábrica doe Mosáicos, de Juan Garbarini.

Herrería, de J. M. Podestá.

Lavadero de Lanas, de Zamboni y Reboratti y Luis Lavine.

Panaderías, de Camilo Viggeazi, Estrada Martínez y Cía., Ezequiel Peraza y José M. Ferrario.

POLICIA DE LA PROVINCIA

División de investigaciones

BATIDA IMPORTANTE

LA PLATA, 22. — El jefe de Investigaciones, señor Jorge L. Ower, dispuso que en la noche de ayer se diera una importante batida por los lugares donde con más preferencia suelen sentar sus reales el elemento maleante, y al efecto, designó al jefe del Gabinete Robos y Hurtos, subcomisario Alberto F. Sala, para que aquélla se llevara a cabo bajo su acertada dirección. Dicho funcionario salió con 39 empleados y cuatro oficiales, dando a cada uno de éstos una zona para que operara. El oficial Claudio E. Sosa, al mando de 12 empleados consiguió detener veintidos individuos, la mayoría de los cuales registran varias entradas por delitos contra la propiedad. Este activo oficial recorrió los parajes más propicios para la delincuencia de Avellaneda, Sarandí y Piñeyro. Secuestróse, asimismo, cierta cantidad de ganzúas y armas.

Por Lomas, Banfield y Temperley, la batida estuvo encabezada por el oficial Laurentino Núñez, quien con quince empleados procedió a la detención de treinta y seis sujetos, entre ellos cuatro L. C.: Armando Cimonetti, Pedro y Juan Torres y Leoncio Martínez; estos tres últimos, se hallan con la captura recomendada por robo y el primero por asalto y robo en Avellaneda.

Los oficiales Rafael Alfonsín y Gerónimo Marino, por los alrededores de Wilde y Bernal, al mando de doce empleados, detuvieron a 25 sujetos, secuestrando buen número de llaves ganzúas y dos cachiporras. Entre los detenidos figuran Aurelio Achira y Julián Pérez Zárate, con captura recomendada por hurto y abuso de armas y robo y lesiones respectivamente. Los demás individuos son en su mayoría profesionales del delito.

Captura.—

El subcomisario Roberto Cano, detuvo en el día de ayer por las inmediaciones de Tolosa al sujeto Valentín Arriaya, o Balgorria o etc., (a) "El Capataz" acusado de homicidio en la persona de Julio S. Rivas, hecho ocurrido en Pila en el año 1916.

DE BAHIA BLANCA

El 17 del corriente en Ing. Withe, en momentos que se hallaban cenando los empleados de policía Francisco Rodríguez y Mario Dumont, en la fonda ubicada en la calle Elsegod, un sujeto que se hallaba en el interior del local efectuóles varios disparos de arma de fuego logrando herir a ambos de gravedad. Pese a hallarse herido, el empleado Rodríguez, consiguió abrazar al desconocido, pero en ese momento otro sujeto desde atrás descargó su revólver volviendo a herir en el pulmón a dicho funcionario; el ciudadano Manuel Marino, que se encontraba en el lugar del suceso resultó con un balazo en el hombro izquierdo. Una vez cometido el atentado, los sujetos huyeron dejando a sus víctimas en el suelo. Pasados los antecedentes a la comisaría de investigaciones destacada en Bahía Blanca, el jefe de ésta comisario Brihuega, inmediatamente púsose en campaña logrando después de múltiples diligencias detener al sujeto Vicente Flores, autor del atentado referido; mientras tanto los empleados Esteban Monteagudo y Miguel Santos, procedían en Ingeniero White, a la detención del sujeto Juan Carrizo, compañero de Flores y que fué quien disparó los tiros a Rodríguez, cuando éste tenía abrazado a aquél.

Captura.—

El empleado Miguel Pagani logró establecer mediante el cotejo de fichas dactiloscópicas que el sujeto Núñez Rogelio o Martínez o Baez, detenido por las autoridades de San Pedro, tenía la captura recomendada por hurto y otra por prófugo del Hospital Melchor Romero.

Universidad Nacional de La Plata

EL MUSEO VUCETICH Y EL LABORATORIO DE PSICOFISIOLOGIA.

(De un informe oficial)

Ultimamente, la Facultad de Derecho incorporó a sus elementos de trabajo el importante material dactiloscópico recopilado durante treinta años de labor incesante y fecunda, por su inventor el señor Juan Vucetich. Las autoridades de la casa, con amplia comprensión científica, consideraron que era un deber imperioso perpetuar los pasos sucesivos de una conquista a la que un gran tratadista argentino llamó "la más grande contribución prestada por la América del Sud a la ciencia jurídica". Consta dicho museo de todos los aparatos usados por su inventor desde el año 90 y de una riquísima colección de fichas dactiloscópicas, ejemplares únicos en el mundo, recogidos por su autor en la jira que realizara por los países de Europa, América y Asia.

Actualmente se está elaborando un catálogo analítico que se publicará en breve para satisfacer la demanda de los centros científicos de Europa que los han reclamado insistentemente.

Completa el rico bagaje de iniciativas científicas incorporadas últimamente, el laboratorio de psicofisiología e investigaciones penales. Este laboratorio fué inaugurado el año próximo pasado por iniciativa del decano; a su frente se halla uno de los técnicos más autorizados del país.

El propósito de su creación, en perfecta consonancia con la obra toda que realizan las actuales autoridades, es la orientación de los estudios jurídicos en cooperación con todas las ramas de la ciencia, para darles la base fiel, lógica y humana de que estaban alejados por un enquistamiento milenario. Hará investigaciones aplicadas al trabajo, en el que es especialmente necesario una estrecha relación entre la capacidad vital y los regímenes legales, sancionados actualmente con un espíritu medioeval. Se propone hacer que los jóvenes estudiantes de ciencias sociales, salgan con el concepto de que la respiración, el ritmo cardíaco, la energía muscular, etc. — elementos indescontables de la legislación ideal a que aspiran — hay que fijarlos en índices claros que la ley deberá reflejar y que se deben buscar en los laboratorios.

Hállase dotado de los aparatos más modernos y sus frutos se recogerán muy en breve. Esta iniciativa que marca una nueva época en el campo de los estudios jurídicos, ha encontrado un eco unánimemente laudatorio en los centros científicos de Europa y América. Recordaremos tan sólo las palabras del profesor Patrizzi, dilecto alumno del fisiólogo Mosso, pulicadas en la "Revista de Psicología" que dirige el profesor Ferrari. "El laboratorio de psicofisiología para el estudio experimental del trabajo implantada en la Facultad de Ciencias Jurídicas y Sociales de La Plata — ha dicho — es la primera tentativa de tal género en el mundo, lo que me alegra profundamente. Yo en Milán formé parte de una comisión de un gran instituto de fisiología social, el que tenía por objeto la misma finalidad del laboratorio que ha instalado el profesor Palacios. Es de creer, que si aquí no lo hacemos un poco más solicitamente, deberemos cruzar el océano para tener oportunidad de ver y admirar la audacia con que se construyen gabinetes experimentales en el terreno de las ciencias morales".

Noticias deportivas de La Plata

TORNEO ATLETICO DEL C. A. INDEPENDIENTE A REALIZARSE MAÑANA

LA PLATA, marzo 22. — Mañana se realizará en el field que posee el Club Nacional, sito en la calle 42 y 14 de La Plata, un gran torneo atlético libre para todo competidor patrocinado por el C. A. Independiente.

En el programa figuran las siguientes pruebas:

100 metros para socios menores; 100 metros para mayores; 200 metros libre; 400 metros ídem; 800 metros ídem; 1500 metros ídem y 3000 metros ídem. Además se disputará una carrera de postas (4x400) para clubs afiliados a la Federación Platense de Football.

En las distintas pruebas se otorgarán a los vencedores artísticos objetos de arte y medallas de oro y plata, donadas la mayoría por el comercio de La Plata, quien como siempre, presta su decidida cooperación al mejor éxito de estos festivales deportivos.

Como número principal se realizarán los siguientes matches:

Huracán v. El Parque; y Conservación y Tráfico v. Independiente. Este último match ha despertado mucha expectativa dada la calidad de los contendientes, ya que Conservación y Tráfico, el popular equipo de la Ensenada, el tres veces campeón local, hará su "rentrée" en los fields después de su última brillante campaña, mientras que Independiente es un equipo novel, pero aguerrido y homogeneo.

Dado lo interesante del programa, es de esperar que el más franco éxito corone los múltiples esfuerzos realizados por la comisión directiva del Club Independiente.

El número de atletas inscriptos hasta la fecha, es numeroso y participarán de ellos los mejores elementos.

POSTERGACION DE TORNEOS

Con motivo de la realización del torneo que más arriba informamos, la comisión de deportes de la Asociación A. Sarmiento, en su última reunión del martes pasado, resolvió suspender para el 30 del corriente el festival deportivo que tenía preparado para realizar el 23 del corriente en su palestra que posee en la calle 41 y 117 de La Plata.

Como número principal figura un match entre las intermedias extra de Sarmiento y Wilde, match que a no dudar será muy reñido dada la igualdad de fuerzas y la destacada actuación que ambos han tenido en el Campeonato de la Asociación Argentina de Football en la temporada pasada. Además, se está tramitando un encuentro entre Conservación y Tráfico y Gutemberg, que dada la vieja y caballeresca rivalidad, han de contribuir al mejor éxito de la fiesta.

Ampliación de la red del Ferrocarril Provincial La Plata a Meridiano V.°

EL GOBIERNO DE BUENOS AIRES HACE CONOCER LAS SUMAS QUE HA INVERTIDO EN LA COMPRA DE MATERIAL FIJO Y RODANTE Y EN LA CONSTRUCCION DE LAS OBRAS DE LOS NUEVOS RAMALES

Se han adquirido en Suecia y en Bélgica 33 locomotoras 373 vagones - furgones y coches de distinto tipo

Tan solo en rieles, eclisas, durmientes y materiales para puentes se han invertido $ oro 5.584.000

EL TOTAL DE LAS SUMAS PAGADAS EN LETRAS DE TESORERIA ALCANZA A $ oro 7.379.133.68

LA PLATA, marzo 22. — El gobierno de la provincia de Buenos Aires ha entregado a la prensa, por conducto de la oficina de Publicidad del Ministerio de Obras Públicas, las primeras cifras oficiales referentes a las sumas invertidas en los estudios de las trayectorias de los nuevos ramales del Ferrocarril provincial de La Plata a Meridiano V, sea en mano de obra, en materiales de construcción, rieles, puentes, material rodante y fijo adquirido en el país y en el extranjero, en locomotoras, etcétera.

Este acto del gobernador Cantilo, que los admiradores del "régimen" caduco, tacharán de atrevido y de temerario, demuestra que quien lo ejecuta posee la valentía que da la conciencia plena de haber obrado con la más absoluta honestidad administrativa, conforme a sentidos principios de prosperidad y progreso general, y con acrisolado patriotismo.

En efecto: la construcción de los nuevos ramales del ferrocarril provincial — que constituye una parte del vasto y complejo plan de comunicaciones (vialidad ferroviaria, vialidad caminera y vialidad fluvial) que se ha trazado este gobierno — ha tenido la virtud de excitar todas las críticas, desde la virulenta a la solemne, desde la aparatosa a la estulta, caracterizándose por la extraordinaria coincidencia de partir todas de bases desconocidas. No se comprende cómo haya podido ocurrir esto ni cómo ha sido posible que el tema se mantuviera tanto tiempo en el cartel periodístico siendo que carecían de los más elementales y lógicos elementos de información.

Todo el mundo sabe que el gobierno de Buenos Aires está realizando esta grande obra de progreso, pero podrían contarse con los dedos de una mano aquellos que para censurarla, denigrarla y disminuirla se han basado en datos ciertos, en observaciones precisas, en antecedentes serios y fidedignos.

La más trascendental que se recuerda, finalizada en el ridículo, fué la investigación que hizo el diario "La Prensa", a requerimiento del mismo gobernador, del ministro de Obras Públicas y de los técnicos pundonorosos que intervinieron en los estudios previos. El viejo rotativo, destacó uno de los profesionales especialistas más acreditados del país en materia ferroviaria, le pusieron a su disposición todos los elementos de juicio; se exageró el interés por entregarle todas las pruebas, todos los comprobantes; se le proporcionaron ampliamente todos los informes que requería y aun los que no solicitaba, por nimios que fueran. Al cabo de algunas semanas, durante cuyo tiempo "La Prensa" zarandeó el tema, el técnico-investigador produjo su informe que hace honor al profesional que lo redactó como a los técnicos que realizaron los estudios, tanto de los ramales como de las múltiples ofertas para ejecutar los trabajos de construcción. Pero, "La Prensa", prefirió jugarse sus prestigios antes que rectificar su equivocada información causante del estudio crítico analítico del ingeniero Carossino, publicando las conclusiones a que arribara este recto profesional.

Es de lamentar que los poseedores del documento en que el ingeniero Carossino pide cuentas a la dirección de "La Prensa" por su conducta de tergiversar substancialmente las conclusiones de su investigación, no lo haya dado a la publicidad. La generosidad de este gesto no será nunca bastante apreciable.

A excepción de ese estudio técnico-analítico, nadie más se ha preocupado con seriedad de seguir los progresos de esta trascendental obra de gran gobierno. Resulta pues, verdaderamente excepcional, que sea el mismo gobierno el que sale a la palestra, deseoso de provocar el comentario crítico que su obra merezca, ofreciéndole a la opinión pública los elementos reales, respaldados por las pruebas documentadas, en que fundar un juicio.

Las cifras que se transcriben más adelante, merecen ser leídas con el mayor detenimiento; ellas poseen la elocuencia que le es característica a condición de que el lector sepa advertirla, apreciarla e interpretarla.

Estudio de los ramales—

Un reducido conjunto de ingenieros argentinos ha tenido a su cargo el estudio, en el terreno y en el gabinete, de 1039 kilómetros 634 metros que corresponde a los nuevos ramales en construcción y próximos a construirse.

Esta penosa labor, ejecutada nerviosamente, ha sido realizada en escasísimo tiempo. Recuérdese que en el mensaje del gobernador Cantilo a la Legislatura — mayo de 1923 — ya daba las cifras casi totales, no lo recordamos con exactitud de los estudios de esta índole ya concluídos. Trabajo previo, fué seguido de una abrumadora labor de gabinete. El llamado a licitación de las obras, los pliegos de condiciones, la presentación de propuestas, el estudio de éstas, la proyección de las bases del contrato, etc. etc. fueron trabajos que se recuerdan con calofríos por los técnicos y por todo el personal de la secretaría del gabinete de Obras Públicas.

He aquí el detalle de los ramales estudiados y su correspondiente kilometraje:

C. Beguerie a Azul, 169.300 kilómetros; Villa Sena a Rivadavia, kilómetros 16.636.94; P. Gamen a Pehuajó, 18. 323.10 kms. M. Hirsch a Roberts, 65.250 kms.; Gdor. Arias a C. Casares, 9.454 kms.; 9 de Julio a 9 de Julio, 6.951.50 kms.; B. Durañona a 25 de Mayo, 6.604 kms.; Saladillo Norte a Saladillo, 4.502.15 kms.; Dvio. Atucha a Km. 78 (Variante, 60.449.63 kms.; F. A. Berra a Monte, 9.598.43 kms.; La Plata a Avellaneda, 55.574.75 kms.; Amalia Lincoln y Vedia, 135.762 kms.; Fco. Magnano a Meridiano Vo., 94.700 kms.; Km. 39 a Trenque Lauquen, 18.560.30 kms.; Azul a Juárez, kms. 106.049.50; Variante a Azul y Juárez, 116.251 kms.; Km. 144 a (Beguerie a Azul) y Olavarría, 50.466.70 kms.; Azul a Tandil, 95.200 kms. Suma total de kilómetros estudiados 1.039. 634 metros.

Inversión de fondos—

Los gastos que demanda el cumplimiento del vasto plan ferrocarrilero, son cubiertos con fondos de la partida de $ oro sellado 17.000.000 autorizada por las leyes del 10 de septiembre de 1913 y la modificatoria de la misma del 19 de mayo de 1922.

La inspección y vigilancia de los trabajos de construcción de los nuevos ramales a cargo de la Superintendencia Técnica se efectúa por un personal de ingenieros, agrimensores, dibujantes y empleados de administración, cuyos sueldos y gastos, se cubren con una partida mensual de pesos 27.000.

La inspección en Europa, está a cargo de dos comisiones técnicas, una en Suecia y otra en Bélgica, que insumen la suma de $ 8.949.67.

Lo invertido en expropiaciones de tierras hasta la fecha, asciende a la suma de $ 250.000, aproximadamente.

En el ramal de Beguerie al Azul se han terminado los trabajos de movimiento de tierra en una extensión de 11 kilómetros, 325 metros, que representan un total en metros cúbicos de 131.182.

También en el Ramal de La Plata a Avellaneda, se ha terminado el movimiento de tierra en una extensión de 20 kilómetros, equivalente a 190 mil metros cúbicos. Se ha enrielado hasta el Km. 6.200.

Ha sido terminada la mamposteria de nueve puentes, de 5 y 10 metros de luz, colocándose en dos de ellos los correspondientes tramos de acero y continuándose la ejecución de los restantes.

En el material rodante adquirido hasta la fecha, compuesto de vagones-furgones y coches de diferentes tipos y destinos, en un total de 373, se ha invertido la cantidad de pesos 1.263.879.36 oro sellado.

Las 33 locomotoras adquiridas importan la suma de 1.215.341 pesos oro sellado.

El material fijo, compuesto de rieles, eclisas, bulones, tirafondos, durmientes y materiales para puentes ha insumido la suma de 5.584.015.25 pesos oro sellado.

El crédito rotativo del Banco Holandés en pesos oro sellado pagado en letras, es de 363.892.76 de la misma moneda. Otros créditos pesos oro sellado 1.644.797.25. Intereses 70.110.33 pesos oro sellado. Por retención de garantía pesos oro sellado 10.132.07. Por fletes, se ha pagado la suma de pesos oro sellado 1.504.54.

Materiales adquiridos en Europa y en el país—

A continuación publicamos el detalle de los materiales adquiridos en Europa y en el país, y el valor que representan estas compras, en pesos oro sellado:

Coches, furgones y vagones, pesos oro sellado 586.856; rieles, pesos 533.070.75; material rodante, pesos 715.023.36; segunda compra de rieles, etc., $ 3.618.304.50; durmientes, $ 1.111.500; material fijo de puentes, $ 295.130.00; cambios de vía, $ 75.812 oro sellado; Total, $ oro sellado 6.917.696.61.

Importe de los certificados números 1 a 6, extendidos por obras ejecutadas hasta el 31 de enero de 1924, por Dates y Hunt, pesos oro 461.477.07. Total de $ oro, pagaderos en letras de Tesorería, pesos oro 7.379.173.68.

Importe de las letras de Tesorería, emitidas hasta el 6 de marzo del corriente año: corresponde al crédito rotativo del Banco Holandés: $ oro 560.245.32; corresponde a otros créditos: $ oro 2.296.277.72. Total pesos oro: 2.856.523.10. Queda un saldo a pagar en letras de Tesorería —deducida esta suma de la anterior de 7.379.000— la cantidad de pesos oro 4.522.650.50.

Crédito rotativo del Banco Holandés: $ oro 2.200.000. Utilizado hasta la fecha $ 560.245.32 oro; queda un saldo disponible de 1.639.754.68 pesos oro.

La información oficial ha sido proporcionada a los diarios en un informe conciso, sobre los gastos administrativos y en una extensa planilla donde figuran todos los gastos realizados hasta el 6 de marzo en la adquisición de materiales extranjeros y del país —fijos y rodantes— y construcción de los nuevos ramales del ferrocarril provincial de La Plata al Meridiano V.

Esta circunstancia, sumada a la escasez de espacio por razones de la campaña política que finalizará mañana, nos impiden a reproducirla tal como ella nos ha sido suministrada.

Los ramales que están construyéndose son, como es sabido, el de La Plata a Avellaneda y el de Beguerie a Azul. El primero será librado al servicio público, muy probablemente, a fin de año; en cuanto el segundo, hemos informado en estas mismas columnas, hace pocos días, que unas 9000 toneladas de la próxima cosecha serán transportadas por este ramal, en el trecho que media entre Beguerie y Blaquier.

Tanto los técnicos del Ministerio de Obras Públicas como los concesionarios señores Dates y Hunt, rivalizan en actividad; aquéllos por resolver el trámite de los asuntos con extraordinaria celeridad y éstos en proseguir los trabajos con la mayor actividad posible, ajustados en un todo a los términos del severo contrato concluído entre las partes.

El Ministerio de Obras Pblicas prepara la edición de un libro, (que ha de ser necesariamente voluminoso), que contendrá todos los antecedentes de este asunto: las propuestas presentadas, los términos del contrato legalizado y las cláusulas del convenio que se están cumpiendo al pie de la letra. Esta publicación, que se espera con impaciencia, ha de llamar poderosamente la atención de los capitalistas extranjeros y de los técnicos del país, que lo han requerido ya, en repetidas oportunidades, a la referida repartición.

Entre las pruebas figuran las siguientes: 100 metros libre, 1500 metros ídem, 3000 metros ídem, salto en largo y arrojar la bala, y carrera de postas (300 x 4).

Oportunamente daremos una nómina completa de los atletas inscriptos en las distintas pruebas.

Debido a que en el campo de deportes que tiene en Tolosa el C. A. Sud América — recientemente afiliado a la Asociación Amateurs — se han efectuado diversas e importantes refacciones que impiden por el momento toda práctica de deportes, la comisión directiva del mismo en su última reunión resolvió suspender el torneo atlético que tenía preparado para llevarlo a cabo a fines del corriente mes.

GUTEMBERG Y ARGENTINOS JUNIORS SE MEDIRAN MAÑANA EN LA PLATA

Mañana se realizará en el field de las calles 71 y 12 Meridiano V, un interesante match entre el entusiasta equipo de Gutemberg de esta ciudad que se ha afiliado ha poco a la Asociación Argentina, intermedia extra, que tuvo excelente actuación en el campeonato local del año pasado, y el bravo cuadro de Argentinos Juniors de primera división cuya actuación es del dominio público y demás está repetirla.

El partido será presidido al match final de cuarta división del campeonato de la Federación. Dará comienzo a las 15 y 30 horas y será dirigido por un conocido aficionado de esta ciudad.

De Ingeniero Luiggi

SOCIALES

INGENIERO LUIGGI, marzo 22.— Como estaba anunciado se efectuó el enlace de la señora Teresa Ré viuda de Isan con el señor Ramón R. Prado. Actuaron como testigos los señores doctor Justo F. Ferrari, Gregorio L. Bravo, Enrique Wapnier, y Mario Caponi. Con tal motivo la nueva pareja fué muy felicitada.

—Con todo entusiasmo se realizó la asamblea del comité local de la Unión Cívica Radical "Coronel Julio Figueroa" el que próximamente proclamará sus candidatos para concejales municipales. Dado el alto espíritu de civismo reinante, sus adherentes tienen asegurado el triunfo por gran mayoría, en los comicios del 30 del corriente.

Se cree que la fracción "conservadora" local no se presentará a la elección.

—Con gran entusiasmo se preparan los festejos que patrocina la Sociedad Italiana local, los que prometen estar muy concurridos.

De Coronel Brandsen

EDILICIAS. — ACTIVIDAD POLITICA. — EL "ABROJO" GRANDE

CORONEL BRANDSEN, marzo 22. — Es objeto de favorables comentarios el resultado obtenido por la U. C. Radical en los comicios que se celebraron el domingo 2 del corriente y en que su lista obtuvo 507 votos, sobre 594 sufragios emitidos. Tal cifra resulta elocuente si se tiene en cuenta que los trabajos electorales no se intensificaron mayormente.

—La Unión Vecinal, antigua agrupación conservadora de eset pueblo, que al cambiar de denominación publicó un programa estupendo de proyectos edilicios, ha echado en olvido sus promesas por cuanto sus representantes en el Concejo Deliberante en lugar de presentar proyectos de interés para el pueblo, dedícanse tan sólo a hacer labor obstruccionista.

—El prestigioso vecino don Francisco López Seco, coopera amplia y eficientemente con la Intendencia Municipal del partido en la obra emprendida en pro del mejoramiento de los caminos vecinales.

—Están muy adelantados los trabajos para dotar de luz eléctrica a la plaza Humberto I de este pueblo, que ha sido últimamente provista de bancos, con lo que se proporcionará a los vecinos de ese radio un nuevo lugar de esparcimiento.

—El inspector del Ministerio de Agricultura de la Nación, ha manifestado que este partido puede considerarse como uno de los que tienen menos abrojo-grande, lo que viene a desvirtuar las afirmaciones hechas por el corresponsal de un diario metropolitano en ésta.

De Morón

NOMBRAMIENTOS EN EL MAGISTERIO

MORON, marzo 22. — Buena impresión ha causado en el vecindario, las recientes designaciones efectuadas en el magisterio de este partido, con motivo de haberse acogido varias maestras a los beneficios de la jubilación.

El nombramiento de la señora Enriqueta C. de Piaggio para directora de la Escuela N.o 1, ha sido una resolución acertada y justiciera; su larga práctica de cerca de 19 años, con 17, al frente de la dirección de varias escuelas, hacen de dicha distinguida educacionista, un elemento de valía y mucho se espera de su acción inteligente.

—En las filas radicales y entre los elementos independientes, se ha experimentado gran satisfacción, al conocer los cómputos de votos entre los candidatos a diputados nacionales, la ubicación en primer término del Ingeniero Ernesto C. Boatti, hijo de este pueblo, ha llenado de júbilo a sus numerosos amigos y correligionarios.

De Lómas

VELADA SOCIAL

LOMAS marzo 22. — En la lujosa quinta del señor Natal N. Hidalgo y señora María Angélica Araujo, se realizó una magnífica reunión y baile, que se prolongó hasta las 6 de la mañana.

Asistieron entre otras las familias de Hidalgo Araujo, Malcolm Hidalgo, Rodríguez Bustamante, Neumann Hidalgo, Fox, Pereyra Lucena, Cook Tores, Córdoba, Castro, Casalins, Argañarás Araujo, Paradelo Malcolm, Gutiérez, Orma Echagüe, Zapiola, Pereyra, Echagüe, Alivencia Sánchez Boado, Bargas, Bilbao La Vieja, Careras, Leguizamón, Barros, Peryra Fuentes, Naón, Vázquez, Dubois y del Campo.

De Baradero

EL TRIUNFO RADICAL — VACUNACION DE LOS ESCOLARES — SOCIALES—

BARADERO, marzo 22. — Muy buena impresión ha causado el triunfo de la Unión Cívica Radical en esta localidad, en los comicios efectuados el 2 del corriente, cuyo escrutinio arroja 646 votos a favor de los radicales.

—Se ha dado comienzo a la vacunación de los niños en edad escolar, la que se practica todos los días hábiles de 9 a 11, en la municipalidad.

—Encuéntrase enefermo el señor Ambrosio Tapia.

—Para la capital, don Félix V. Olivieri.

SANTA FE

(DE NUESTRA AGENCIA)

INAUGURACION DE LAS CLASES. — FIESTAS DE SAN JOSE — VIAJEROS—

Terminadas las faenas de arada. 22. — Se ha iniciado el año escolar, con una inscripción de 60 niños.

—Terminadas las faenas de arada, los colonos empezaron a mandar sus hijos, siendo seguro que la asistencia mensual pasará de 100 alumnos. Por ello, es indispensable que el H. Consejo de Educación aumente el personal docente de esta escuela, ya que hasta la fecha pesa todo el trabajo sobre el director, que es el único maestro.

—Fiestas patronales. El domingo dieron comienzo, en Landeta las fiestas que anualmente se celebran para San José.

Durante cautro días se desarrollaron los números del programa, que resultaron espléndidos.

—De Las Rosas, los señores Bernetti y Pavón, directores de estas escuelas fiscales, a donde se trasladaran para asistir a la conferencia pedagógica dada por el señor inspector de la 6a. sección, don Claudio Garamuño.

—De Colonia Rosas, los jóvenes Anselmo y José Moretto.

Sesión preparatoria del Senado

SANTA FE, Marzo 22. — El 27 del corriente a las 14 horas, celebrará sesión preparatoria el Senado de la Provincia a fin de considerar los diplomas de los senadores electos y proceder a la elección de presidente y vice por el período de práctica.

En esta sesión se suscitará un interesante debate al considerarse el diploma por la Capital, pues aún cuando presentará diploma el Sr. Menchaca este será rechazado dado que deben computarsele 82 votos de la mesa 2 de Recreo al candidato Sr. Simón Carlen que no computó la junta, dejando librado al Senado la decisión de este caso. Computados los 82 votos de referencia al Sr. Carlen se le dará el triunfo a éste, que ya ha dado pruebas de su vasta ilustración en la representación que aún ejerce en el Senado de la provincia por el departamento Garay.

Por otra parte, con la incorporación de este legislador se le quita la representación al radicalismo opositor.

DEPORTES

Club de Regatas de Santa Fé

SANTA FE, Marzo 22. — La capitanía de esta institución ha invitado a todos sus asociados a inscribirse para las proximas regatas internas a celebrarse el 16 de Abril próximo.

El programa a desarrollarse en las diferentes pruebas comprende los siguientes números: Piraguas; Piraguas para señoritas; Single clinker; Four Shell; Doble par clinker 1a. categoría; Doble par clinker 2a. categoría; Novicios 1a. categoría; Novicios 2a. categoría; Four Shell 1a. categoría; Four Clinker; Ocho Shell.

CLUB SARAVIA INFANTIL

SANTA FE, Marzo 22. — Este club ha resuelto, luego de un partido de práctica, constituir el cuadro superior de la siguiente manera: Goalkee-

(Continúa en la página 11, 3a. col.)

MINISTERIO DE OBRAS PUBLICAS DE LA PROVINCIA DE BUENOS AIRES

DIRECCION GENERAL

División de Arquitectura y Construcción de Edificios

Llámase nuevamente a licitación pública por el término de quince días para las obras de reparaciones a ejecutarse en el edificio que ocupa la escuela núm. 12 de Pergamino.

El presupuesto y pliego de bases y condiciones estarán a disposición de los interesados en la División de Arquitectura, calle 7 núm. 1175, de esta ciudad — todos los días hábiles durante las horas de oficina.

Las propuestas se abrirán el día diez de abril próximo, a las quince horas, en el despacho del Director de Arquitectura y en presencia de los interesados que deseen concurrir al acto.

La Plata, marzo 20 de 1924.

Aníbal E. Giráldez,
Secretario General.

19|467 v. ab. 5

Renovación de suscripciones

Solicítase a los señores suscriptores de la capital e interior la renovación de sus suscripciones correspondientes al primer trimestre del año en curso, a fin de evitar interrupciones en el envío del diario.

Los pagos deben hacerse por giro postal o bancario, a nombre de

Marzo de 1924. EL ADMINISTRADOR.

FOOTBALL – PEDESTRISMO
AUTOMOVILISMO-CICLISMO

DEPORTES

BOX – ESGRIMA
PELOTA – REMO

En el Club Policial se realizará esta noche una fiesta

En el local del Club Policial se realizará hoy a las 21 horas, un torneo de boxeo, organizado por la comisión directiva del mismo y el que promete alcanzar gran éxito.

El número principal del programa

Aurelio Casella, campeón sudamericano de la categoría peso gallo, que esta noche sostendrá un match con José Drago.

es el match a 5 rounds de 2 minutos cada uno con guantes reglamentarios entre Aurelio Casella, campeón sudamericano de peso gallo y el conocido aficionado argentino, José Drago.

Como se recordará en el último campeonato sudamericano de aficionados Casella y Drago, realizaron uno de los encuentros más interesantes del mismo. Al terminar el tercer round los segundos de Drago le administraron demasiado éter, lo que hizo que sufriera un desmayo y al sonar el gong Drago fué levantado por el referee de su rincón, empezando a contar los segundos, pero al llegar a siete el pugilista argentino se puso en pie y arremetió de inmediato mareando a su contrario, haciendo que el round le perteneciera, pero en el quinto round el argentino completamente agotado fué castigado en toda forma por el uruguayo el que fué declarado vencedor del encuentro.

Por lo tanto creemos que el match de esta noche dada la buena escuela de ambos contendientes promete ser muy reñido e interesante.

El match de semifondo que será a 5 rounds estará a cargo de los aficionados de la categoría peso medio mediano Alfonso Mieli y Víctor Petrocco.

El programa preparado para este festival es el que damos a continuación:

1o. Match 3 rounds de 2 minutos, guantes de 6 onzas. Peso microbio. Oscar Cilley versus Julio Tirosi.

2o. Match 4 rounds de 2 minutos. Categoría mínimo. Fortunato Lombardi versus Carlos Brunel.

3o. Match 5 rounds de 2 minutos. Categoría mosca. Eugenio Nogueira versus José Stern.

4o. Match 5 rounds de 2 minutos. Peso gallo. J. Onisio versus Carlos Sikl.

5o. Match 5 rounds de 2 minutos. Peso liviano. Rafael Sdrech versus José González.

6o. Match de semifondo 5 rounds, de 2 minutos. Peso medio mediano.

José Drago, el fuerte aficionado argentino que se medirá esta noche con Aurelio Casella.

Alfonso Mieli versus Víctor Petrocco.

7o. Match de fondo, 5 rounds de 2 minutos. Peso gallo. Aurelio Casella (campeón sudamericano) versus José Drago (campeón argentino).

Asociación Amateurs de Football

PARTIDOS AMISTOSOS PARA MAÑANA

F. C. Oeste v. Barracas Central, jugarán en el field sito en Caballito 250, a las 16.30.

F. C. Oeste: F. Pittner; L. Badino y A. Pini; F. Furlong, D. P. Garbagnatti y N. N.; J. C. Cabezón, P. Bozzo, R. Calvo, O. Alfiori y F. Solano Mattos.

Barracas Central: C. L. Becker; A. Somon y A. Santiago; A. Ferrari, J. Sormani y S. Achar; S. Alvarez, F. Seijas, A. Passi, J. Fortunato y F. Gutierrez.

—Estudiantes de la Plata v. Liberal Argentino, en La Plata, a las 15.30.

Estudiantes de la Plata: E. Latorre Lelong; A. Gallo y D. Tettamanti; J. Crocce, F. González y M. Luna; A. Fernández, F. Bellomo, J. Irurieta, R. Echeverría y J. J. Pimentel.

—Lanús v. Bánfield, en Lanús, a las 15.

Lanús: G. Dorio; J. Presta y N. Molinari; R. Fernández, N. Martínez y L. Digonzello; A. Vicentini, C. Martelotti, E. Saruppo, P. Raggi y J. Cruz.

—Sportivo Buenos Aires v. Vélez Sársfield, en la Isla Maciel, a las 16.

Vélez Sársfield: C. Caucia; J. Prinzo y C. Angelotti; A. Dellasala, J. L. Boffi y J. C. Tarulla; R. Caliche, A. Mazzola, A. Sobrino, N. Roldan y M. R. Martínez.

Firpo continuó ayer su entrenamiento

En el local del Luna Park continuó en la tarde de ayer su entrenamiento en privado el campeón sudamericano Luis A. Firpo, para su próximo match con el pugilista Al Reich, que se realizará el día 5 de abril próximo en el estadio del Club Sportivo Barracas.

En su ejercicio de ayer Firpo realizó varios rounds de boxeo, con sus sparrings, demostrando gran velocidad.

Firpo completó sus trabajos con varios rounds de salto a la cuerda, puching ball y shadow boxing.

Durante la mañana Firpo efectuó largas caminatas por Palermo.

Club Deportivo América

CAMPEONATO SOCIAL DE RESISTENCIA

Sobre el circuito chico de Morón, se llevará a cabo mañana el campeonato social de resistencia del Club Deportivo América, correspondiente al año en curso, libre a todo asociado que posee licencia en representación del club, sin distinción de categoría.

El control de esta carrera estará a cargo de una comisión compuesta así: jueces de largada y llegada Daniel A. Veneroso y Silvio Innacenti, cronografistas Alberto P. Mieybegué y José Bellón; controles fijos, Juan B. Orso, Emilio Bellón, Julián Lozano (hijo), Armando Fonseca y Francisco Giffi y comisarios Humberto Valusio, Raimundo Rovere y Oddino y Francisco Carbajal.

La señal de partida será dada a las 6 y 30, debiendo hallarse los competidores con la debida anticipación a fin de que ésta no se demore, pues en el mismo lugar otras entidades efectuarán también sus campeonatos.

Como ya hemos anunciado además del título de campeón social, se otorgarán tres premios consistentes en medalla de oro, vermeil y plata.

Asamblea del Club Atlético Chacabuco

El 1o. de abril próximo se realizará en el local Montes de Oca 753, la asamblea general extraordinaria de los socios del Club Atlético Chacabuco, con objeto de elegir la nueva comisión directiva.

Reunión de la comisión directiva del Club Argentino de Bánfield.

En la reunión celebrada por la comisión directiva del Club Argentino de Bánfield, se tomaron las resoluciones siguientes:

Acta anterior. — Se da lectura y se aprueba el acta correspondiente a la sesión anterior.

Federación Argentina de Balón. —Se toma nota del contenido de su comunicación de fecha 11 de marzo y se resuelve inscribir un cuadro de primera división en el campeonato patrocinado por la misma.

José B. Macías. — Solicita puesto en la división intermedia, se destina su nota a la subcomisión de football.

Intendente de field. — Solicita diversos artículos destinados para arreglos en el field. Se encomienda a la tesorería la provisión de los mismos.

Presupuesto. — Para la colocación de casillas destinadas a guardar la lona que circunda el field y renovación de las mismas, se solicitará presupuesto a diversas casas.

Adquisición de equipo primera división. — Se encomienda a la secretaría solicite precios por once equipos para football.

Formación de equipo de quinta división. — Se encomienda al señor Martínez su constitución y se ordena a la secretaría lo inscriba en el concurso Campeonato.

Reglamento intendente de field. —Se aprueba el proyecto presentado por la comisión ad-hoc, resolviendo fijarse una copia en la casilla de jugadores y otra entregársela al señor intendente.

Pedido del Club Sportivo Monserrat. — Se le comunica que se ha dado traslado de su pedido al señor Méndez, quien fotografió el cuadro de segunda reserva de ese club, el cual se pondrá en ocmunicación con ellos.

Autorización al tesorero. — Se autoriza al tesorero para que abone la suma de dos mil trescientos noventa y dos pesos con 60 centavos, importe de 64 planillas de gastos por diversos conceptos.

Se aceptaron los siguientes señores socios: E. F. Andrade, E. Desimone, J. B. Macías, E. Pagani, A. Verno Costa, L. Romano, R. Delgado, J. Marchetti, A. R. Costa y A. Bottazi.

Clausura de sesión. — Siendo las 0.20, el señor presidente declaró terminado el acto.

En el ring del Hindú Club se medirán el sábado próximo Ostuni y Hevia

El sábado próvimo se realizará, en el local del Hindu Club un torneo de boxeo, el que promete alcanzar gran éxito.

El match de fondo estará a cargo de los conocidos profesionales Vicente Ostuni, argentino, y Abelardo Hevia, chileno.

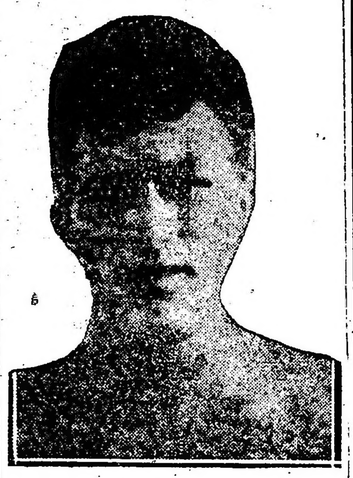

Vicente Ostuni

Tanto Ostuni como Hevia son dos excelentes pugilistas, de fuerte punch y aplican sus golpes con suma justeza, siendo también a la vez muy rápidos. Sería difícil pronosticar quién sería vencedor en este encuentro, dado que las condiciones de cada uno señalan como posibles vencedores.

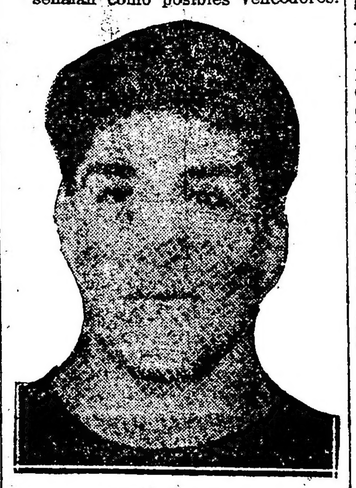

Abelardo Hevia

Ambos pugilistas poseen un excelente estado y subirán el sábado próximo al ring en el máximum de su poder.

Antes de este encuentro se realizarán varios matches preliminares entre conocidos aficionados.

Campeonato de resistencia del C. C. Nacional

Así como fuera anunciado en diferentes oportunidades, mañana tendrá lugar el campeonato social de resistencia del Club Ciclista Nacional, bajo los auspicios de la Federación Ciclista Argentina.

Tomarán parte en esta importante prueba social los socios corredores con licencia de la Federación Ciclista, que se han inscripto para ello, y que son: Luis A. De Meyer, Domingo Minardi, Andrés González, José Zampichiatti, Antonio Villanueva, Atilio Marchetti, Ramón Cateura y Félix Galli, prueba que esta temporada tiene especial interés por cuanto los tres primeros clasificados podrán intervenir directamente en el Campeonato Argentino de Resistencia, a correrse el 6 de abril próximo.

Los competidores deberán efectuar el siguiente trayecto establecido para esta carrera: Rivadavia-San Fernando (canal)-Olivos-San Fernando (canal)-Olivos-San Fernando (canal)-Olivos-San Fernando (canal)-San Isidro, que comprende una distancia aproximada de 100 kilómetros. A los 500 metros antes de la llegada, que será establecida en el trecho de camino más adecuado entre San Isidro y Martínez, se colocará una bandera grande y en lugar bien visible.

La señal de largada será dada a las 6 en punto, con el número de participantes presentes.

La Comisión de Carreras está formada por los siguientes aficionados:

Jueces de salida y llegada: R. A. Bonomi, V. Auterio, B. Bidegaray y A. Harsch; controles: En San Fernando, E. Gobbi, C. Baudi y J. Lindner; en San Isidro: S. Marini y V. M. Burgos; en Olivos: E. Gabos y F. Arrighi.

Club Motociclista Nacional

PROXIMA EXCURSION

Los asociados de esta institución realizarán en los días de la Semana Santa una excursión a la localidad de Venado Tuerto distante 400 kilómetros de la capital.

Por ser esta excursión la mayor de las realizadas hasta la fecha reina entre los asociados gran animación por la referida prueba.

Desde ya han quedado abiertas las inscripciones en la secretaría del club organizador.

Moto Club Argentino

EXCURSION

El domingo 30 del corriente mes, se realizara la segunda excursión del año por el premio Mototurismo, la que finalizará en José C. Paz, para que los asociados puedan presenciar el desarrollo de la carrera automovilística que bajo los auspicios del Automóvil Club Argentino, se realizará en aquella fecha.

A ese efecto se seguirá el siguiente itinerario: Morón - Merlo, Ituzaingó - Moreno camino a San Miguel, con parada en este último punto hasta la terminación de la carrera.

Han sido designados capitanes de ruta Plácido B. Figini y Ernesto Nanni, siendo el punto de reunión la Plaza del Congreso a las 7 horas y salida, a las 7.30 horas.

En esta excursión se procederá a distribuir los premios a los vencedores del premio Mototurismo del año 1923.

Campeonato de Novicios del Río de la Plata

LOS ENCUENTROS DE ESTA NOCHE

En el local del National Sporting Club, se disputarán hoy a las 21 horas, los matches semifinales correspondientes al campeonato de novicios del Río de la Plata, de acuerdo con el programa siguiente:

Categoría Gallo — Ernesto Britos Sánchez, porteño, versus Lucio Figueroa, platense.

Categoría Pluma — José Alemanni, bahiense, versus Pedro Quartucci, porteño.

Categoría Liviano — Rodolfo Rodríguez, platense, versus Carlos Bonazzi, porteño; Pablo F. Capozzi, porteño, versus Mayorico González, bahiense.

Categoría Medio Mediano — Antonio Montesano, porteño, versus Bonifacio Guerra, platense.

Programa de veteranos. Categoría Gallo — Horacio Della Torre versus Alfredo Cozzani.

Categoría Pluma — Fernando Curtis versus Esteban Soqueff.

Ciclismo

CLUB CICLISTA UNIVERSAL

Campeonato social

Mañana se disputará el campeonato social de resistencia del Club Ciclista Universal, sobre el camino denominado Circuito Buenos Aires, de 90 kilómetros.

Para tomar parte en esta prueba, se han inscripto los competidores siguientes:

Antonio Saccar, José Lopreto, Juan Daneri, Emilio López, Raúl Rodríguez, Luis Marenzi, Eliodoro Lozada, Antonio Alfonso, Juan Ruggero y Antonio López.

La comisión de la carrera la componen: Angel Fernández y Fernando Schmidt, como jueces de largada; José Rodríguez, Andrés Cruz y Víctor Adone, como jueces de llegada en Núñez, y E. Poceiro, D. Fernández, A. Antinori. D. Capurro y L. Nicolo, como controles fijos y volantes.

La señal de partida se dará a las 6 horas, en la plaza del Congreso, donde irán en excursión hasta Liniers; de aquí se largará oficialmente la carrera.

La llegada será en el puente de Núñez, camino carretero del bajo, a las 8 horas, más o menos.

Boxeo

METROPOLITAN BOXING CLUB

Fiesta para esta noche

Hoy, a las 21 horas, se realizará, en el local del Metropolitan Boxing Club, calle San Lorenzo 126, (San Martín), un torneo de boxeo, de acuerdo con el programa siguiente:

Exhibición: Julio C. Fernández v. Ramón Fernández.

Match: José Martín v. José Paradiso.

Exhibición: Pedro Gutiérrez v. G. Dray Liaa.

Match: Jacinto Pérez v. Antonio Pagano.

Match: Rufino Peyrano v. Juan Palacio.

BOXING CLUB FIRPO

En el local de este club, en La Plata, calle 9 entre 55 y 56, se realizará mañana, a las 21 horas, un torneo de boxeo, cuyo número principal del programa es el match entre los aficionados Kid Lafuente campeón provincial y Pablo Vitale, campeón de la Provincia de Córdoba.

El match dada la buena escuela de ambos aficionados promete ser muy reñido.

BOXING CLUB LA PLATA

Esta noche en el local que el Boxing Club La Plata posee en la calle 47 esquina 6, se realizará un interesante torneo de boxeo.

El número principal del programa es el match entre los fuertes aficionados de peso medio mediano Alfredo Rodríguez del Racing Club y Bonifacio Guerra del B. C. La Plata, campeón de selección platense.

Antes de este encuentro se realizarán varios matches preliminares.

CLUB CICLISTA BUENOS AIRES

Sobre el recorrido Gerli-La Plata-Gerli, se realizará mañana organizado por este club el campeonato social de resistencia, dándose la señal de partida a las 6.30 horas.

Para tomar parte en esta prueba se han inscripto los siguientes corredores:

Roque Lamarra, Ricardo Barquin, Fernando Bianchi, José Espinosa, Saturnino Janguas, Miguel Garriga, Miguel Clotti, Oreste Isolio, Juan Boada, Raúl Mouriño Silva y Francisco Ricchiardi.

Travesía del canal de La Mancha

LA INTENTARA LA Srta. LILIAN G. HARRISON EN EL MES DE AGOSTO PROXIMO

En el mes de mayo próximo la conocida nadadora argentina Lilian G. Harrison se embarcará para Europa, con el fin de intentar la travesía del canal de la Mancha a nado.

Como se recordará la señorita Harrison el 22 de diciembre último realizó la hazaña de atravesar el Río de la Plata, desde la Colonia a Punta Lara, en 24 horas 19 minutos, realizando así por primera vez el cruce total del río por sus propios medios y batiendo el "record" mundial femenino de permanencia en el agua.

La nadadora argentina después de permanecer dos meses en Europa para adiestrarse y aclimatarse a la temperatura de las aguas que deberá atravesar, intentará realizar la importante prueba en el mes de agosto próximo.

Nuevas autoridades del Club Atlético Atlanta

En la asamblea realizada por los socios del club atlético Atlanta, se eligió la nueva comisión directiva para el período 1924-1925 la que ha quedado así constituída:

Presidente, Nicolás J. Corbellini; vicepresidente, Emilio Bolinches; secretario, Juan González Márquez; prosecretario, Esteban Balla; tesorero, Osvaldo Peakin Simón; protesorero, Melchor Bocrás; vocales: Antonio Gelaberti, Pascual Pascua, Luis Arroyo, Torcuato González Márquez y Alejandro Rossati.

Campeonatos provinciales, locales de ciclismo y sociales

Campeonatos provinciales, locales y sociales de ciclismo.— Por primera vez en el ciclismo nacional tendrán lugar en el país en un mismo día, 20 campeonatos de carácter social, local o provincial, organizados por las instituciones de diversos puntos de la República afiliadas a la entidad dirigente del deporte, bajo el patrocinio de aquella, la Federación Ciclista Argentina.

Dichos campeonatos se realizarán el domingo 2 del corriente, fecha prevista en el programa general de carreras, sobre la distancia de 100 kilómetros y en los siguientes puntos:

Capital Federal. — Campeonatos sociales de los Clubs Ciclistas Buenos Aires, Federal, Internacional, Nacional, Universal, Ciclos Club Argentino y Club Deportivo América.

Rosario, Mercedes (B. A.), Godoy Cruz (Mendoza) y San Juan.— Campeonatos provinciales, cuya organización en los tres primeros puntos está a cargo de la Federación Ciclista de la Provincia de Santa Fe, Club Ciclista de Mercedes y Club Deportivo Godoy Cruz, respectivamente. En San Juan, corren con la organización conpunta, el Club Ciclista San Juan y el Veloz Club Argentino.

Moreno (B. A.), Tres Arroyos, Mar del Plata y Río Cuarto.— Campeonatos locales organizados por el Club Ciclista de Moreno, Ciclos Club Federal, Mar del Plata Moto Club y Club Sportivo y Biblioteca Atenas, respectivamente.

También se efectuarán campeonatos locales en Bahía Blanca, Pergamino, La Plata, Lanús y Córdoba, con organización conjunta de las siguientes entidades federales: Bahía Blanca: Club Ciclista Pedal Bahiense y Veloz Club Ciclista, ambos de esa ciudad y Club Ciclista Altense, de Punta Alta; La Plata: Clubs Ciclista Platense y General San Martín, de la capital de la Provincia de Buenos Aires; Lanús: Club Ciclista Lanús y Club Ciclista Bernal, de Bernal; Córdoba: organizado por el Club Córdoba e interviniendo elementos del Club Sportivo Belgrano, de San Francisco, y Asociación Sportiva Audax Córdoba, de Córdoba, cuyas recientes afiliaciones no permitían intervenir en la organización de estos campeonatos locales en sus respectivas localidades.

Como se notará, los corredores de Bahía Blanca y Punta Alta, deberán correr en el primero de estos puntos, según resolución de la Federación, dada la proximidad de ambos; por la misma razón los afiliados de Bernal y Lanús correrán en este último lugar.

Aparte del interés que estas pruebas despiertan siempre dentro del círculo de los clubs de la capital y de las localidades del interior, este año tienen un carácter especial que les da mayor atracción por tratarse de eliminatorias para el campeonato argentino de resistencia que la Federación Ciclista llevará a efecto el 6 de abril próximo y cuyos tres primeros clasificados de cada campeonato quedan calificados para intervenir en la prueba de máxima representación en el ciclismo. A estar por el número de corredores licenciados, que hoy alcanzan a 120, representando el doble del de la temporada anterior, año en que se registró la mayor cantidad, es permitido esperar el mayor éxito en cada prueba por lo valioso del elemento que en cada una de ellas tomará parte.

Fuera del patrocinio que la dirigente ofrece a las 28 entidades que la forman, la Federación otorga para cada campeonato los premios para los tres primeros clasificados, consistentes en medalla de oro, vermeil y plata, acuñadas sobre el modelo de la Federación.

El solo enunciado de lo que precede demuestra sin otras consideraciones que este deporte do utilidad nacional universalmente reconocida está desarrollándose a grandes pasos, no siendo lejano el día en que alcance su mayor grado de difusión en el país y vuelva a conocer los grandes días que en sus buenos tiempos conociera. Por otro lado, ello recompensa en parte la activa labor que para ello despliegan los dirigentes de todas las sociedades federadas para conseguir ese fin y a la vez pone de manifiesto la excelente organización de las mismas y en modo especial de la Federación Ciclista Argentina que la ha impreso con franco espíritu progresista, colocando así al deporte que dirige, a su más alto nivel.

Yachting

Club Náutico Belgrano

REGATA PARA MAÑANA

En el triángulo oficial de la Federación Argentina de Yachting, se disputará mañana, organizada por este club, una regata para embarcaciones a vela.

Para tomar parte en esta prueba se han inscripto los siguientes yates:

Señora Berta de Castellani, con el yate Ka-Lu-A, del Tigre Sailing Club señorita Angela Galmarini, con el Pearl, del mismo clubé señorita María Luisa Boracchia, con el Zeus, del Club Náutico Belgrano y señorita Lina Boracchia, con el Isis, de la misma institución.

YACHT CLUB RIO DE LA PLATA

Regata por el premio "Comodoro"

Mañana a las 13.30 horas, se disputará en el triángulo oficial del Yacht Club Río de la Plata, una regata, para embarcaciones a vela por el premio "Comodoro".

En esta prueba se han inscripto los siguientes yates:

Aurora, timoneada por D. Casimiro F. Martín; Brisa, por D. E. N. Hurtado; Céfiro, por D. Oscar Rodríguez; Delta, por D. A. R. Fontes: Euro, por D. Guillermo Sieburger y Febo, por D. J. Rameri.

Actuará de oficial de día a D. Oscar Vizcaya.

Nueva comisión

La nueva comisión directiva del Club Deportivo Argentino, para el período 924-1925, ha quedado así formada:

Presidente, C. A. Rúa; vicepresidente, J. Rúa; secretario general, J. F. Guerri; tesorero, R. Patrián; protesorero, J. F. Montero; vocales: R. Mangiante, V. Pipino, G. Manzella y P. Di Adamo; revisadores de cuentas: P. Rabossi y A. Caravatti; bibliotecario: J. C. Chiocci; intendente, E. Romero; subintendente, M. Averbey; secretarios especiales, balón: L. Martínez; box, J. Rivara; atletismo, J. Céspedes y basketball E. Rabossi.

Inauguración del field del Club San Fernando

Mañana, a las 15 horas, se realizará la inauguración del nuevo campo de deportes del Club San Fernando, situado en la localidad del mismo nombre.

Con tal motivo, se jugará un partido de football entre el equipo de intermedia del club local y el de primera división del Club Atlético Tigre.

Un grupo de señoritas de San Fernando donará en este acto una bandera con los distintivos del club.

Ayer llegaron a Chile los motociclistas argentinos

Ayer, a las 13 horas, después de 17 días de viaje, llegaron a Santiago de Chile, los motociclistas argentinos Pedro Perello, Rafael José Más, Ceferino Bello, Juan Carrau y Manuel Cáceres.

Los excursionistas se muestran satisfechos del viaje realizado, como también de los agasajos de que han sido objeto de parte de los deportistas chilenos.

Los motociclistas argentinos permaneceran en Santiago una semana.

Asociación Argentina de Fcotball

PARTIDOS AMISTOSOS PARA MAÑANA

Mañana se jugarán los siguientes partidos amistosos de primera división de la Asociación Argentina de Football.

Boca Juniors v. Argentinos de Bánfield, jugarán en Lomas de Zamora, a las 16.

Boca Juniors: A. Tesorierié L. Bidoglio y R. Muttis; S. Medici, B. Busso y A. Elli; P. Calomino, A. Cerrotti, D. A. Tarascone, D. Pertini y A. Oliva.

—El Porvenir v. Sportivo Barracas, en Gerli, a las 16.

El Porvenir: A. López; M. Landini y B. Amejeiras; A. Sacarelo, N. Candal y E. Airoldi; S. Sacarelo, H. Tubio, S. Ronzoni, G. Seoane y N. Gurutchague.

El Púgil Club realizará mañana una fiesta

Organizado por la comisión directiva del Púgil Club, se realizará mañana, a las 18 horas, en el local del mismo, calle Corrientes 2562, un torneo de boxeo, de acuerdo con el programa que damos a continuación:

Peso gallo: De Angelo v. A. Cabana, match a 5 rounds de 2 minutos; B. Lemos v. M. Pérez, match a 5 rounds de 2 minutos.

Peso medio mediano: M. Purcaro v. J. Cerviño, match a 5 rounds de 2 minutos.

Peso mosca: Humberto Guzmán, campeón sudamericano de profesionales, v. O. Benedetto, exhibición.

Peso welter: Víctor Contreras, campeón chileno de profesionales, invicto, v. González Pardo, ex campeón argentino, exhibición.

Peso liviano. Shoeder v. Mieli, match a 5 rounds de 2 minutos.

Peso welter: Héctor Méndez, campeón sudamericano de aficionados v. C. Fernández, exhibición.

Peso pluma, final: Luis Ferré v. M. Cárdenas, match a 5 rounds de 2 minutos.

Farmacias de turno para mañana

Sección 1a. de policía — Florida 501, Maipú 354, Florida 716, Lavalle 435.

Sección 2a.— Defensa 201, Chacabuco 22, Moreno 688.

Sección 3a.— Carlos Pellegrini y Larrealde, Carlos Pellegrini 86.

Sección 4a.— Venezuela y Salta, Independencia y Tacuarí, Moreno 1001.

Sección 5a.— Lavalle y Montevideo, Bartolomé Mitre 1416, Sarmiento 1539, Junín y Cangallo, B. Mitre y Ayacucho, Callao 265.

Sección 6a.— Entre Ríos y Chile, Venezuela 1302, Rincón y Alsina, Belgrano y Pichincha, Méjico 2102.

Sección 7a.— Ombú y Sarmiento, Tucumán y Ecuador, Vlamonte 2499, Cangallo 2602, Pueyrredón 902.

Sección 8a. — Belgrano y Jujuy, Boedo e Independencia, Rivadavia 2916, Victoria 3410.

Sección 9a.— Corrientes 3202, Lavalle 3222, Rivadavia 3599, Díaz Vélez 3899, Corrientes 3201.

Sección 10. — San Juan 3857, Belgrano 3078, Avenida La Plata y Formosa, Rivadavia y Lapeyu, Belgrano y Castro Barros, San Juan 4200.

Sección 11.— Gaona 529.

Sección 12a. — Pedro Goyena y Riglos, Rivadavia 5400, Directorio y Thorne, Asamblea 838.

Sección 13.— Avenida San Martín 1349.

Sección 14.— Bolívar 329, San Juan 799, Defensa 1102, Brasil 602.

Sección 15.— Carlos Pellegrini y Santa Fe, Reconquista 1066, Paraguay y Suipacha.

Sección 16.— Garay y Lima, Lima 1101.

Sección 17.— Río Bamba y Santa Fe, Charcas 1371, Callao 1519.

Sección 18.— Pichincha y Pavón, San Juan y Rincón, Constitución y San José, Alberti y San Juan.

Sección 19a. — Charcas y Laprida, Arcuénaga y French, Pueyrredón y Mansilla, Santa Fe y Larrea, Las Heras 2400, Santa Fe 2999.

Sección 20.— San Juan y Liniers, Independencia y Dean Funes, Carlos Calvo y Rioja, Rioja 1501.

Sección 21.— Berutti y Bustamante, Charcas 3500, Santa Fe 3587, Las Heras 3502.

Sección 23. — Santa Fe y Darregueira, Paraguay y Malabia.

Sección 24. — Almirante Brown 1308, Almirante Brown 899.

Sección 25.— Rivera 1002, Rivera 965, Río de Janeiro 1879, Cannig y San Salvador.

Sección 26. — Patricios 999, Montes de Oca 322, Irala y Lamadrid.

Sección 27.— Gurruchaga y Muñecas, Triunvirato 400 y 900, Alvarez Thomas 602, Warnes 96.

Sección 28.— Garay y Jujuy, Caseros 2000, Sáenz Peña 1920.

Sección 29a. — Jorge Newbery 4003, Giribone 68.

Sección 30.— California 999 Patricios 1223.

Sección 31. — Federico Lacroze 23166, Paraguay 5202, Santa Fe 5364.

Sección 32. — Montes de Oca y Australia, California 2202.

Sección 33. — General Paz y Pampa, Cabildo 2738, Moldes 2200, Cabildo 1541.

Sección 34.—Caseros 3229, Salcedo 3200 Famatina 3509, López de Vega 1217.

Sección 35a. — Republiquetas y Superí, Amenabar y Republiquetas.

Sección 36.— Avenida Sáenz 889, Garay y Boedo, Avenida La Plata 1653, Caseros 3709.

Sección 37a. — ETcheverría 3301, A. Thomas 1258 y 1799, Bebedero y A. Thomas.

Sección 38. — Rivadavia 6851, Nazca y Páez, Pedernera 504, Donato Alvarez y San Eduardo, Neuquén 2252.

Sección 39. — Triunvirato 4900, J. Artigas 5300, Avda. América 2217, Donato Alvarez 3202.

Sección 40.—Juan Bautista Alberdi número 4550, San Pedrito y Convención, J. Martí 689, Laguna 499.

Sección 41.— Donato Alvarez 2095, José Artigas y Monte Dinero.

Sección 42.— Chicago y Jachal, Villa Lugano.

Sección 43. — Rivadavia 7900, 8358 y 9175, Bogotá 3701, Segurola y Jonte.

Sección 44a. — Rivadavia 10.935 y 11.040.

Sección 45a. — Morán 4681, Cuenca 4002, Avda. San Martín 3532.

El entrenamiento de Al Reich

Ante una concurrencia muy numerosa reinició en la tarde de ayer en el local del National Sporting Club su entrenamiento para el match que sostendrá el día 5 del mes de abril próximo en el estadio del Club Sportivo Barracas, con el campeón sudamericano Luis A. Firpo, el pugilista estadounidense Al Reich.

Al Reich, como se encuentra en su peso de combate, 210 libras, sólo realizó en la tarde de ayer varios rounds, de puching ball y shadow boxing.

Este pugilista continuará en el mismo local su entrenamiento, realizando varios rounds de guantes con sus aparringa.

En el festival del día 5 del mes próximo, en el que se medirán Firpo y Al Reich, se realizarán varios encuentros preliminares de gran importancia. Uno de ellos será el match que sostendrán los conocidos profesionales Vicente Ostuni y Jhon Walter.

El match de semi-fondo estará a cargo de los profesionales Willie Farrall, irlandés, y Julio Fernández, uruguayo.

Sesionó la C. D. del Club Boca Alumni

En la última reunión celebrada por la comisión directiva del club Boca Alumni, bajo la presidencia del señor B. Olcese, se tomaron las siguientes resoluciones:

Acta anterior. — Se lee y aprueba el acta de la sesión anterior.

—Correspondencia.— Se toma nota de la siguiente correspondencia, recibida por la secretaría, y se destina al archivo: señores Barbera, Matozzi y Cía., Gath y Chaves y Crédito Italiano.

—Presupuesto para el nuevo field. —Se acepta el presupuesto presentado por el señor Nicolás A. Schiano, para los trabajos del nuevo field, y que asciende a la suma de 8.000 pesos moneda nacional de curso legal; los trabajos deberán efectuarse con materiales como indica el presupuesto y plano respectivo, debiendo proponer el señor Schiano las condiciones de pago, para que la comisión se expida definitivamente.

Al mismo tiempo se resuelve iniciar gestiones para los demás trabajos a realizar en el terreno.

—Matches amistosos. — Se tramitan por intermedio de la secretaría, los siguientes partidos amistosos:

Argentinos de Bánfield, Sportivo del Norte y Progresista, a llevarse a cabo en el field del aceptante.

Football

CLUB DE GIMNASIA Y ESGRIMA

Concurso interno

Las inscripciones para el campeonato interno de football, del club de Gimnasia y Esgrima, se recibirán en la intendencia de la institución, hasta el día 15 del mes de abril próximo.

Este campeonato se dsputará en la cancha que el club organizador posee en Palermo.

Match Internacional Amistoso

Racing v. Peñarol de Montevideo

En la cancha que el club Racing posee en Avellaneda, se disputará mañana, a las 15 horas, un partido internacional amistoso, entre los primeros cuadros del club local y de Peñarol de Montevideo.

El match promete ser muy reñido e interesante, dada la igualdad de fuerzas de ambos cuadros, y los aficionados que concurran no verán defraudadas sus esperanzas de presenciar un buen encuentro.

Los cuadros formarán de la siguiente manera:

Racing: M. Croce; R. Castagnola y T. Ravissa; J. Barreto, J. Seregni y A. Masetti; N. Perinetti, P. Ochoa J. C. Lalaureta, V. Ronzoni y R. Rey.

Peñarol: J. Legnassi; J. Benincasa y A. Granja; A. Aguerre, S. Silva y J. A. Pose; P. J. Arrmond, L. Pérez P. Terevinto, A. Sacco y A. Artigas.

Suplentes: A. Cámpolo, P. J. Balparda y D. Tancredi.

La delegación uruguaya está compuesta por Manuel Veiga Coulard y Rafael Bacigalupi.

Excursión al Tandil

En los días feriados de Semana Santa se realizará, organizada por el Moto Club Argentino, una excursión a Tandil, con el siguiente itinerario: Las Flores, Azul y Tandil.

La C. D. que ha solicitado informes sobre el estado de los caminos, ha modificado el punto terminal de esa excursión en atención a la distancia y el poco tiempo que los excursionistas dispondrían, de manera que modificada hasta Tandil, ellos tendrán tiempo para efectuar paseos por las sierras que rodean esa ciudad.

La designación de capitanes de ruta e itinerarios a seguir, se designarán en la próxima reunión.

Audiciones radiotelefónicas

PROGRAMA PARA HOY

Radio Cultura (Est. Palermo (L O X)—

Frecuencia de onda 800 kilociclosis.

A las 20.30: Transmisión del Boletín noticioso del Radio Club Argentino.

A las 21: Quince minutos de enseñanza práctica de radiotelegrafía a velocidades progresivas.

Durante esta transmisión Populin disertará brevemente sobre la obra poética del señor Delfor B. Méndez.

Radio-danzant a cargo de la orquesta "Roganti", integrada por los señores A. Roganti (piano), D. C. Moro (bandoneón), I. Sandler, M. Roganti, I. Bercovich (violín).

1. R. Despet: Arabian Smiles (shimmy).
2. A. Lacueva: Tus caprichos (tango).
3. L. Martino: El último peldaño, tango.
4. F. Peña: Olga (vals).
5. M. Francia: Ramas de sauce (tango).
6. P. Milesi: De mi bulín (tango).
7. F. Pracánico: Chispa (shimmy).
8. L. Martino: Mi deseo (tango).
9. T. Roccatagliata: Elegante papirusa (tango).
10. L. Martino: Vélez Sársfield (one-step).
11. Cosenza-Schumagher: Sacate la cartita (tango).
12. A. R. Avilés: A lo lejos (vals).
13. L. Martino: Ilusión perdida (tango-canción).
14. Simoni-Castillo: Sillón de oro, tango.
15. Cipolla: My Love (shimmy).
16. A. Fernández: Fuera del ring, tango.
17. R. Tuegols: Beso ingrato (tango).
18. G. Calarco: Claveles sevillanos (paso doble).

A las 22: Hora oficial, Boletín oficial de la Cruz Roja Argentina.

PROGRAMA PARA MAÑANA

Radio Cultura (Est. Palermo L O X)—

Frecuencia de onda 800 kilociclosis.

A las 10: Audición a cargo del notable Sexteto Radio Cultura, que integran los profesores Eduardo Melgar (piano), Pedro Napolitano y J. Buratore (violines), Alberto Schiuma (clarinete), Miguel Colabella (contrabajo).

Los Sres. Abraham Jurasky y Egon Hobert, violín y piano respectivamente, intercalarán:

E. Hobert: Scherzo (piano).
Beethoven: Rondino (violín).
Debussy: Minstrels (piano).
A. V. Galvani: Capricho (violín).
E. Hobert: Humoreske (piano).

A las 21: Quince minutos de enseñanza práctica de radiotelegrafía a velocidades progresivas.

Audición a cargo de los siguientes ejecutantes: Srta. Fernanda Meschini (soprano), profesor León Vicente Gazcón (guitarra), Sr. Aníbal Machado (piano).

Durante esta transmisión el señor Fernando Márquez leerá "El misterio de un árbol", cuento místico del libro a aparecer "Simientes de Nirvana", del cual es autor.

1. Schubert: La filla del marchant (canción catalana), guitarra.
2. Betinelli: Baccio vivo (soprano).
3. Sors: Minuetto (guitarra).
4. L. R. Cardoso: Sol la la (vals de salón).
5. Abutcor: Canción triste en estilo ruso (arreglo del ejecutante), guitarra.
6. Bettinelli: Lontananza (soprano).
7. Grieg: Viajero solitario (piano).
8. Ponce: Estrellita (canción) soprano.
9. Puccini: Coro a boca cerrada, de "Butterfly" (arreglo del ejecutante), guitarra.
10. A. Machado: Elda (vals de salón).
11. Godard: Jocelyn (mejicana), soprano.
12. Avilés: Mal de amores (zamba), arreglo del ejecutante (guitarra).

Los números de canto serán acompañados por el profesor E. Melgar.

Cinzano
Vermouth

CRONICA SOCIAL

La temporada de Mar del Plata

MAR DEL PLATA, marzo 21. — Amaneció el día nublado, reinando una temperatura calurosa y amenazando lluvias, que, de producirse, servirían para limpiar la atmósfera.

El mar se muestra muy tranquilo, lo cual es propio de esta época, que es la más hermosa del año marplatense, pues es sabido que si bellas son las mañanas de noviembre, aún más hermosas son las tardes de marzo y abril.

Debido a la elevada temperatura, gran cantidad de público aprovechó los baños; con respecto a los paseos, playas y ramblas, notóse en los mismos una afluencia crecida de paseantes de las sociedades porteña y local, efectuándose también varias excursiones a lugares pintorescos cercanos a la ciudad, como asimismo por mar.

—El 29 del corriente, se efectuará en los salones del Club General Pueyrredón, el festival de Mi Caréme con que esta prestigiosa y aristocrática institución finalizará la serie de las grandes reuniones sociales que ofreció durante la temporada veraniega. Con tal motivo, se realizan con toda actividad los preparativos del caso, a fin de que esta fiesta alcance todo el lucimiento que se desea, y a tal fin, se ha encomendado la organización del mismo al director de los salones, quien trabaja con empeño para el logro de tales propósitos.

La noche del festival, se repartirán entre las señoras y señoritas accesorios de cotillón como asimismo otros muchos originales y vallosos objetos que servirán para dar animación y carácter a la farándula con que finalizará la fiesta.

—Como ya lo hemos anunciado en oportunidad, se ha constituido en esta localidad una comisión de damas con el objeto de preparar una gran demostración al presbítero Luis María Fantón, que se retira de su cargo de párroco después de 14 años de ejercicio.

Dicha comisión ha quedado constituida por las siguientes señoras:

Francisca B. de Muttoni, María Luisa G. de Mugaburu, Julia C. de Tragone, Elisa B. de Goñi, Irene B. de González, Rosa E. de Osta, Margarita D. de Villar, Teresa C. de Navarro, Ana N. de Manelli, Josefina S. de Frontini, Angela G. de Franc y María U. de Montejo, y las señoritas María Sáenz, Sara Peralta Ramos, Pascuala Mugaburu, Delia Robillard y Adela Peralta Ramos.

—En el salón comedor del Club Mar del Plata, don Alberto Uriburu y su esposa, María Laura de Vedoya, ofrecieron una comida a un núcleo de sus amistades. En torno a la mesa se encontraban Toribio Ayerza y su esposa, María Luisa Zuberbuhler, Carlos Alberto Pueyrredón y señora Silvia Saavedra Lamas, Carlos Campillo y su esposa Josefina Udaondo; las señoritas Guillermina Udaondo, Elena Uriburu y Carmen de Bary y los señores Ernesto González Gowland, León Durán y Marcelino Paz.

—Las señoritas Amalia Celina Huergo y Susana Arenaza Huergo, congregaron a un núcleo íntimo de sus amistades en una mesa del Bristol Hotel.

—El ingeniero don Ricardo Consigliere ofreció un almuerzo a un núcleo de sus amistades. Eran invitados los señores Arturo Robles, Bautista Echegoren, Silvio Bellati, Guillermo Taleví, Sebastián Demaría, Teodoro C. Andrade, Luis Muro, Fortunato de la Plaza, Pablo Carabelli, Belisario Llanos, Justo López Novillo, Cipriano Larrea, Ramón Olaciregui, Francisco Badino, Felipe Leverato, Luis Battilana, Tomás Nogueira, Ernesto Castro, Pedro Hauscarreaga, Juan Moltrasio y Juan P. Curutchet.

—En los links del Golf Club, se inició ayer la contención de la Copa Riglos, reservada para damas asociadas solamente, que logró congregar crecido número de aficionados al deporte, que, como habitualmente, luego de disputarse las diversas vueltas, se reunieron en los comedores y las terrazas del Golf presentando a la hora del te un lucido y magnífico aspecto.

En el campeonato, que finalizará esta tarde, intervienen las señoras y señoritas:

Aurelia Villamil, Belén del campillo, Margarita Canavagh, Clara O'Farrell, Amalia Gil, Celia Martínez Seeber, May Ballesty de Roberts, Milena Mihanovich, Elena Cárdenas, María Teresa Devoto, María Emilia Arning, Delia Zuberbuhler, Sara Molina, C. del Campillo, Ruth O'Farrell, María Elisa Martínez Seeber, Raquel Moreno de Real de Azúa, Susana Torres Duggan, María Luisa Salas de Atucha, Adela Ayerza de Elortondo, Sara Josefina Anchorena, Mercedes Elortondo, Sara Pueyrredón, María Mercedes Rodrigué, Clara Torres, María Delia Devoto de Bustillo, Lola Astigueta, Raquel Araujo Vivot, María E. Roberts, Mercedes Otamendi, Haydée Castelhum, Angélica Riglos, María Adela Miguens, Margarita Cárdenas, Luisa Torres de Larriviere, Delia Morea, Nora Macdonald, Margarita Corbet, Leonor Ceballos de Mansilla, Elena E. de Mongay, etc.

Este certamen que se disputa en 36 hoyos choise, score handicaps, se realiza con fines de caridad a cuyo efecto se ha cobrado 5 pesos la entrada individual, producto que se destinará a beneficio de la escuela gratuita Stella Maris.

—Zarpó ayer del fondeadero que el Yacht Club Argentino tiene establecido en aguas de este puerto, el yate Athair, conduciendo a su bordo a don Federico Leloir, Roberto Uriburu y monseñor Gustavo J. Franceschi.

Como es notorio, a bordo del buque de referencia se han realizado exploraciones científicas a grandes profundidades, las que se darán a conocer próximamente por medio del Instituto Oceanográfico Argentino.

—Viajeros:

Se ausentaron para la Capital Federal, Carlos White, su esposa María Luisa Mac Pail y sus hijos; Ricardo Cernadas y Josefa L. de Mac Pail.

—A fines del mes en curso, partirán para el mismo punto la señora Helvecia Antonini de Cortejarena y sus hijos.

—Partieron para Buenos Aires don Juan Abella y su esposa, Julia Calvo; Tomás Arias, su esposa Lola Cornejo y sus hijas Raquel y Leonor; Alfredo Larguía y familia; Cipriana A. de Celasco y familia y Alberto Speroni.

—De Buenos Aires, han llegado la señora Lucinda de Amoedo Vieyra y sus hijos y el señor Felipe Coronatto.

—Se han ausentado para la metrópoli los señores Wenceslao Tello, Jorge Thompson, Ethel Thompson de De la Barra y sus hijitos, Bartolomé Gazzolo y señora María Esther Tello, y sus hijos.

—De Bahía Blanca, el señor Jorge Lavié y familia.

—De Balcarce, el señor Luis Díaz.

—De Buenos Aires, el señor Manuel Martínez Vivot y familia.

—De Santa Fe, han arribado la señora Micaela de Ferrario, Luis Ferrario, su esposa María Cánepa y sus hijos.

—Para Buenos Aires, se han ausentado don Rosendo Pereyra y familia y las señoritas Josefina Ferro, Angela Rossi y Estrella Cañadas.

* * *

Con una sala muy bien concurrida realizóse anoche en el Real Cine de San Isidro la fiesta organizada por la comisión de la Sociedad de Socorros de San Isidro, a beneficio del Asilo Santa María y del hospital de dicha localidad.

Muy celebrada fué la señora Lucy Mac Cruden en los números de canto que tuvo a su cargo, como también las señoritas Carolina de la Cárcova y Margarita y Elina Cioffi, Elvira y Elena Almeida y en los de declamación y violín. La concurrencia prodigó cálidos aplausos a todos los intérpretes del atrayente programa.

Entre las asistentes a esta función, se hallaban las señoras:

Susana D. de Seeber, Encarnación V. de Rueda, Emilia N. de Quirno Costa, Elena B. de Pirán, Pilar H. de Marín, María Adela Jiménez Bustamante de Malbrau, Blanca M. de Pinedo, Lola P. de Nuñez Pirán, María Luisa T. de Noceti, María Luisa A. de Fuentes, Carlota T. de Montes de Oca, Ramona O. de Ocampo, Elvira C. de Montes de Oca, Elisa G. de Aguilar, María T. P. de Madariaga, Celina A. de Lázari, Victoria L. de Lanusse, Zulema G. de Tiscornia, Petrona L. de Tomé, Ana G. de Lynch, Ana Rosa G. M. de Ledesma, Amalia S. de Sackmann Sala, Noemí N. de Lanús, Carmen E. de Livingston, María Adela G. de Lynch, María Matilde M. de Seeber, Inés D. A. de Tiscornia, Celina M. de Vivot, Teresa G. Elrien, María Julia C. de Mackinlay, Lucrecia C. U. de Travers, Juana B. de Jiménez, María Teresa Q. de Pearson, María Isabel M. de Obarrio, Delia B. de Jiménez Zapiola, Ester P. de Culien, Carmen M. de Pestaña, Alcira H. ed Gowland, Julia C. de López Buchardo, Margarita M. de Bidau, Emilia L. de Badijo, Clotilde H. de Gowland, María V. de Cilley, Elisa G. de Aguilar, Margarita M. de Barreiro, Mercedes D. de Abelleyra, Obdulia R. de Caballero, Catalina B. de Casares, Laura L. de Bancalari, Goya L. de Castro Videla, Carolina M. de Arana, Joselina S. de Travers, Celia G. de Gallo, Julia L. de Carranza, Remedios O. de Beccar Varela, Eloisa P. S. de Klappenbach, Elena L. de Jurado, Angélica C. A. de Jiménez, Matilde V. A. de French, Máxima A. de Núñez, Rauel L. de Gelly Cantilo, Clotilde P. de Gonnet, Aurora I. de Frers, Celia P. de Gil, Débora C. de Jiménez, Elvira O. de Fragueiro, Lola P. de Flores, Elvira O. de Escalada, María O. de Obarrio, Luisa L. de Díaz Arana, Susana L. de Dávila, Julieta S. de Castro Videla, Susana A. de Cichero, Gregorita M. de Lagos.

Señoritas: Josefina y Celia Klappenbach, Elisa y Carlota Bustamante, María y Laura Bancalari, María Mercedes Miranda Naón, Raquel y Malvina Cilley, Carmen Wegner, Angélica y Ana María Flores Pirán, Angélica y Celia Tomé, Hortensia Drago, María Teresa Rodríguez, Fragueiro, Nelly, Amalia y Celia Daireaux Molina, Josefina y Dora Pietranera, Alicia, Cora, Beatriz y Leonor Fragueiro Olivera, María Luisa Díaz Kelly, Elía y Leticia Urien, María Luisa Fuentes, María Carmen y Celia Monasterio y Alicia Kenedy, Corina Obarrio, Sara Elena Martínez, Concepción Sastre, Celina Vivot Malbrán, Celia, Blanca y María Ester Kulensmith, Elena Sachmann, Delia, Carmen y María Elena Pestaña, María Salud y María Mercedes Nazar Anchorena, Lucrecia Travers, Celia, Alita, Cora y Nelly Escalada, María Isabel Obarrio, Susana Bidau Nocetti, Victoria Arana, Elena Obarrio, Josefina Travers, Delia y Leonor Bosch Gramajo, Blanca Brandt, Anatilde, Lola y María Ester Núñez Acosta, María Josefa y Albina Riyera, María Elena Jurado, Elsa Silvina y Laura Abelleyra, María Luisa Cautero, María Florencia Molinas, Julia López Buchardo, Justa, Sara y Florencia Beccar Varela, Susana y Ester Salas, Elisa Aguilar, Lucía, Delia y Angélica Montes de Oca, María Mercedes, María Carmen y María Laura aBrreira, Elvira Montes de Oca, Cora y Mercedes Hoevel, Agélica y Amalia Silveyra, Elena Aguirre, Josefina y Agustina Lagos, Julia y Blanca Carranza, María Teresa Badino.

* * *

En forma inesperada ha dejado de existir ayer en su residencia de San Fernando el señor Ambrosio Romero, respetable caballero que cantaba con extensas vinculaciones en esta capital y en Tucumán, provincia de su nacimiento.

El señor Romero había dedicado sus actividades a la industria azucarera, y actualmente ocupaba un cargo de importancia en la contaduría del Congreso en el que supo despertar sinceras simpatías.

El sepelio de sus restos se efectuó esta mañana en el cementerio de San Fernando previa misa de cuerpo presente ofrecida en la iglesia parroquial.

* * *

En la iglesia parroquial del Tigre, durante la misa de 11 harán mañana una colecta las señoritas de Zavalía Peró y Calvo.

La parte musical estará a cargo de la señorita María Elena Villalonga, quien cantará acompañada al órgano por la señorita Lola Ebbeke "La fe", de Grieg; "La Pasión" de Haendel, y "Sanctus" de Beethoven.

* * *

En memoria del señor Héctor F. Casares se oficiarán misas el 24 del corriente en el templo de San Miguel Arcángel.

* * *

Dará margen a una interesante ceremonia nupcial el enlace de la señorita Mercedes Bosch Marín con el señor Salvador González Guerrico, que será consagrado el 4 del próximo mes de junio.

* * *

Las fiestas que durante los días de Carnaval se efectuaron con tan lucido éxito en el club atlético de San Isidro, tendrán, sin duda, una hermosa continuación en el baile "Blanco" que, bajo los auspicios de la comisión de fiestas, tendrá efecto esta noche en el local de este club.

El singular interés y la honda expectativa que la reunión ha suscitado en los círculos sociales se ha traducido en forma muy significativa en el crecido número de invitaciones que le ha sido formulado a los miembros de la comisión organizadora, quienes han puesto todo su empeño para rodear a la fiesta de los más simpáticos contornos. En tal sentido se ha dispuesto una ornamentación artística y apropiada en los jardines de esta institución.

Además, se cuenta con la participación de dos nutridas orquestas, que se alternarán en la ejecución de un novedoso programa de bailes.

Puede anticiparse que la reunión ha de asumir caracteres de singular lucimiento y animación, congregando una numerosa y caracterizada concurrencia.

* * *

El 24 del mes entrante será bendecida la boda de la señorita Mercedes Carmen Naón con el señor Armando Viñas.

* * *

El lunes próximo por la noche se realizará en las canchas del Club Atlético San Isidro, su torneo de tenis organizado por las señoritas Cora de Escalada y Carmen Pestaña a beneficio del Hospital de la localidad.

Hasta ahora se han inscripto para este torneo las señoritas:

Celina Vivot, Josefina Obarrio, Ana, Delia, Georgina y Estela Señorans, Julia y Blanca Carranza, Lucrecia Travers, Ester Cullón, Celina y Marta Zaldarriaga, Celia y Angélica Montes de Oca, Carmen Mackinnon, Carmen Livingston, Mabel Pasman, Ana y Blanca Bayá, Elena Obarrio y Nelly Escalada, Remedios Beccar Varela, Laura Barreiro, Angélica Tomé, María Isabel Obarrio, María Jiménez, Inés, María Carmen y María Elena Mackinnon, Rosario Figueroa Bunge, María Mercedes Obarrio, Deli aPestáña, Marta Obarrio, María E. Pasman.

Las inscripciones se recibirán hasta el día del torneo por la tarde en l casa de la familia de Pestaña.

* * *

Bajo los auspicios de la Asociación Damas Católicas Pro Infancia se realizará esta noche en los salones del Plaza Hotel un baile de "Mi-Caréme", ue ha de alcanzar sin duda, lucido éxito.

* * *

Las señoritas Ana Delfina, Georgina y Estela Señorans ofrecieron ayer una reunión a un grupo de sus amigas celebrando una fecha íntima.

Concurrieron las señoritas: Julia Carranza Lagos, Mercedes Obarrio, Susana Bidau, Elena Jurado Lynch, Delia Sara Bustamante, Elvira Montes de Oca, Alicia Kenedy, María y Sara Jiménez Zapiola, María Luisa Noceti, Lucrecia Travers, Julia López Buchardo, Amalia Monasterio, Josefina Escalada, Julia y Celina Zaldarriaga, Blanca Carranza, Elisa Aguilar, Nelly y Amelia Daireaux, María Malvina, Lía Cilley, María Elvira y Julia Melo, Esther Cullen Paunero, Guillermina y Julia Elena Jiménez Zapiola, Josefina Arana, María Isabel Obarrio, Celina y Ernestina Vivot Malbrán, Adolfina y Lucrecia Stegmann, Genara Benítez, Carmen y Delia Pestaña, Cora Escalada, María Rita Güiraldes, Susana Amadeo Casares, Beatriz y Leonor Fragueiro.

* * *

Esta noche se efectuará el enlace de la señorita Sara Vallejo con el señor Victoriano Marengo Cravino.

En el acto religioso serán padrinos, la señora Camila G. de Vallejo y el doctor Miguel Sansón.

En el acto civil, que se realizó esta mañana fueron testigos, por parte de la contrayente, el señor Fernando Vallejo, y por el novio, el señor Juan B. Marengo.

La nueva pareja se ausentará para Mar del Plata, por una breve temporada.

* * *

En el Club Colegiales tendrá lugar mañana una recepción de Mi-Carére que dará margen sin duda a una reunión social muy interesante.

* * *

Esta noche, a las 23 horas, tendrá lugar en el Hotel La Delicia, de Adrogué, el gran "Baile Lila", organizado por la comisión de señoras que preside doña Elina de la Serna de Castaing, y de la que forma parte un selecto núcleo de damas esidentes y veraneantes en la elegante villa del sud.

Las invitaciones pueden solicitarse directamente o por teléfono a la presidenta, U. T. 83, Adrogué.

* * *

Se anuncia el concertado enlace de la señorita Josefina Samper con el señor Alfredo Galli.

* * *

Ha sido recibida con verdadero agrado en los círculos de su actuación, la noticia del formalizado compromiso de la señorita Mercedes Piñero Pacheco con el señor Carlos Gondra.

* * *

Se ha formalizado el compromiso matrimonial de la señorita María Inés Gericke con el señor Antonio Casadey.

* * *

Se anuncia el compromiso matrimonial de la señorita Raquel Barrenechea con el señor José David Obarrio.

* * *

Será consagrado el 1 de abril próximo en la ciudad de Córdoba el enlace de la señorita Mercedes Goicochea Olmos con el señor Enrique Scuti.

* * *

El lunes próximo a las 10 se dirá una misa en memoria del padre Matías Meier, viceprovincial de las Redentoristas, mandado oficiar por la cofradía de Nuestra Señora del Perpetuo Socorro.

Industria Nacional
S. SALOMON

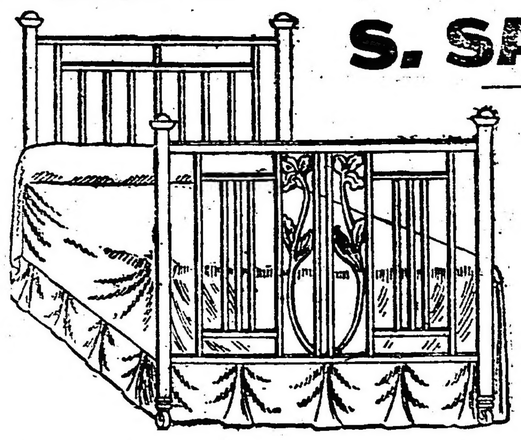

BRONCERIA Y FUNDICION
CAMAS DE BRONCE CON MATERIALES INGLESES
CODOS - PERILLAS - PASAMANOS
Y APLICACIONES DE BRONCE PARA MUEBLES
Artefactos para luz eléctrica
Facilidades de pago
Soliciten catálogo
Talleres propios:
U. T. 65 Chacrita 1709
CONCEP. ARENAL 3957-59
Coop. 2 Villa Crespo

Se ha formalizado el compromiso matrimonial de la señorita María Modesta Cámara con el señor Carlos Ramos.

* * *

En el domicilio de la novia será bendecido hoy el enlace matrimonial de la señorita María Elsa Perilli con el señor Hipólito Luis Urzi.

Serán padrinos la señora María B. Perilli y el señor Luis Urzi.

Como testigos actuarán los señores Amadeo Urzi e ingeniero Julio Lanza.

La ceremonia nupcial alcanzará interesantes contornos dadas las muchas simpatías de que gozan los contrayentes.

Los novios partirán para Córdoba, donde permanecerán una corta temporada.

* * *

A fines del mes de septiembre próximo será bendecida la boda de la señorita María Emilia Salarosa con el señor José Menéndez.

* * *

Festejando la terminación de los estudios universitarios del doctor Antonio Salustio, sus amigos y compañeros de la Dirección de Telégrafos le harán una demostración en el hotel La Sonámbula, el de abril próximo.

Firman la invitación los señores Antonio Rossi, Pedro N. Ferreyra, Juan Solari, Juan Mirás y Alberto B. Seipel.

* * *

Será bendecida hoy la unión matrimonial de la señorita María G. Durante con el señor Armando del M. Guerra, actuando de padrinos, la señora María G. de Durante y el señor Orestes del M. Guerra.

Del acto civil serán testigos, por parte de la novia, el señor E. Benedetto, y por la del novio, el señor Adolfo del M. Guerra.

* * *

En la mayor intimidad fué consagrado ayer el enlace de la señorita Marta Elisa González del Castillo con el señor Urbano Rosende, siendo padrinos la señora Ignacia Rosende de Salas y el señor Federico González del Castillo.

Del casamiento civil fueron testigos los señores Marcos M. González y Juan Alfredo Rosende.

* * *

De Avellaneda:

En el local del Círculo Italiano de ésta, tendrá lugar hoy, mañana, el 27, 29 y 30 del corriente una kermesse organizada por la comisión de damas Pro Hospital Municipal de Avellaneda a beneficio de dicho establecimiento.

* * *

Festejando una fecha íntima, la señorita Lía Rosa Acosta, ofrecerá mañana un té a un núcleo de relaciones.

* * *

Se anuncia el compromiso matrimonial de la señorita Alicia Raquel Arias con el señor Alejandro Stock.

* * *

Se ha formalizado el compromiso matrimonial de la señorita María Martínez Boneo con el señor Manuel Martí Mas.

* * *

En la ciudad de La Plata será bendecida hoy la unión matrimonial de la señorita María del Carmen García Cruz con el señor Máximo E. González Sasso.

* * *

De Montevideo:

Dará margen a una ceremonia nupcial de lucidas proporciones la boda de la señorita María Carolina Díaz Abella con el señor David Stirling que se efectuará hoy en el templo de N. Señora de Lourdes, actuando como pdarinos la señora Manuela Díaz Abella de Segundo, hermana de la contrayente y el señor Roberto Stirling, padre del novio.

El acto civil será firmado en casa de la familia de la novia, y será presenciado por los parientes más allegados a los novios, siendo testigos por parte de la señorita de Díaz Abella, los señores César Díaz, Ricardo Segundo y Federico Díaz Abella, y por parte del señor Stirling, los señores doctor Manuel Stirling, Ernesto Stirling y Julio Stirling.

* * *

Ha llegado a esta capital el secretario de la embajada argentina en Río de Janeiro, señor Juan Antonio Areco.

* * *

El señor Gustavo Zaldarriaga y su señora Nerea Méndez, ofrecieron ayer una reunión en obsequio de un grupo de amigas de sus hijas María Julia, Celina y María Luisa.

* * *

La boda de la señorita Alejandrina Passo Rosa con el doctor Enrique Gil será consagrada en el mes de julio del corriente año.

* * *

Restablecida la señora Sara Paro. di de de la Vega.

—Mejor el señor Arnoldo Watson.

—Guarda cama la señora Delia Iñana de Romero.

—Mejor la señora Angélica H. de Gómez Bustillo.

—Enferma la señora Leonilda B. de Freciá.

—Es satisfactorio el estado de la señora Julia Elena Durañona de Rodríguez Burmeister, que guarda cama desde hace varios días.

—Mejor la señora Micaela Vedia de Vedia.

—En el mismo estado el señor Rodolfo Lenhardson.

—En el mismo estado la señora Elisa López de Aranda.

—Ha sido sometido a una intervención quirúrgica el capitán Humberto Sosa Molina, siendo su estado satisfactorio.

—Se encuentra enferma la señorita María Irene Díaz.

—Se encuentra enfermo el señor Ignacio D. Capdevila, quien será sometido a una intervención quirúrgica.

—Sigue mejor el señor Samuel Aráoz Reto, después del accidente de automóvil que sufriera.

—Restablecido después de la intervención quirúrgica a que fué sometido, el señor Carlos Tomkinson.

Las célebres Termas de Cacheuta están actualmente extraordinariamente concurridas; entre los últimos llegados notamos al señor José C. Molinari y señora, señora Amalia C. de Carabelli, señora Virginia P. de Arigoti, señor Esteban Romí, señor Héctor Franazetti, señor Carlos Brugnoni y señora, señor Juan Gini y señora, señor Gervasio González Lastra y señora, señor E. de Choza, señora Teresa Sánchez, señor Luis Bellgamba, señor Ludovico Albera, señor Eduardo Ronchi, señor Jorge Monsier, señor Joaquín Zugosti y señora, señor Eugenio Pan. Zubiaga y señora, señor Rufino Buzzy y señora, señor Juan S. Sambucetti y señora, señor Francisco Villanueva y familia, señor Pedro D. González y señora, señora Delia A. de Iturralde y familia, señora Nelda D. de Vacca y hermanas.

Han llegado:

De Mendoza, el señor Adolfo Jiménez Paz.

—De Carhué, la señora Agueda Correa de Mamberto y sus hijos Sara y Francisco.

—De Abbot, la señora Zulema García Q. de Méndez Gonçalves.

—De Necochea, el doctor José O. Casás y familia, señor Leonardo Carman y señora Beatriz Arévalo, Rodolfo Leheman y familia.

—De Europa, el doctor Martín Rodríguez Etchart y señora María Elena Chiappe.

—De Mar del Plata: Guillermo White (hijo) y familia, José Raggio y familia, Eloísa Frías de Martínez de Hoz, Justina Rodríguez de Orma y su hija Julia, Francisco Fourcade y familia, Magdalena P. de Boero, Rómulo Cabral, Luisa Carabassa de Moreno y su hija María Luisa, Ezequiel P. Paz y su esposa Celina Zaldarriaga, María Luisa Zaldarriaga de Beláustegui y sus hijas, Manuel Augusto Gondra y sus hijas María Luisa, María Carmen y María Rosa y Simón Iriondo.

—De Azul, Marcial R. Candioti.

—De Martínez, Antonio M. Lynch y su esposa Adela Grondona.

—De Divisorio, Eduardo Obejero y familia.

—De Córdoba, Alfredo Cernadas y familia y José Francisco Acosta.

—De Surgentes, Carlos Souberan.

—De Carboni, Eduardo Rocha, su esposa Enriqueta Blaquier y su hijo.

—De Arrecifes, Jorge Lavalle Cobo y familia.

—De San Fernando, Isabel Candioti.

—De Ascochinga, Marcelo L. Lobos y familia y Dolores Aguirre de Dorado y familia.

—De Olivera, Enrique Foster y su esposa Cora Tezanos Pinto.

—De Jesús María, Sara Gowland de Lacroze y Alberto Lacroze Gowland y familia.

—De Viña, Angélica Savignon de Barruti Viña y familia.

* * *

Han partido:

Para Chile, el señor Raúl Rodríguez Canavery y su hermana María Amalia.

—Para Montevideo, el señor Carlos E. Tagliaferro.

—Para Santa Lucía el señor Eduardo Rocha Blaquier.

—Para Tucumán, la señora Valentina Alvarez de Adaro y familia, Conrado Boneo y familia.

—Para Santa Fe, Manuel Iriondo.

—Para La Porteña, Blanca Madero de Pinedo y su hija Blanca.

—Para San Fernando, Eduardo Bidau y su esposa María Julia De Bary.

—Para Macedo, Liberata Herrera de Balcarce y su hija Raquel.

—Para Las Heras, Rodolfo Beasley.

—Para Rosario, Luis Araya.

—Para Mar del Plata, el Dr. Alfredo Martínez Vivot (hijo), su esposa Elena González y sus hijos, Adolfo Guiraldes y familia, Jorge S. Castro.

—Para Gualeguaychú, la señora Lonny Fudikart de Rodríguez.

—Para Río Cuarto la señora Carmen Serpa de Navarro y familia.

—Para La Falda la señora Flora P. de Baubion y su hija María Elena P. de Beguiristain.

—Para Cañuelas el señor Roberto Rivero Ocantos, su esposa Guillermina Villate y sus hijos.

LA MODA

El grabado número 1 reproduce un modelo muy ceñido al cuerpo que termina en dos volados plegados y superpuestos. El No. 2 lleva un original bolsillo a un lado. El No. 3 es una sencilla robe-mantean "en reps" negra con dos grandes botones rojos a la izquierda. El No. 4 es una vistosa combinación de "reps" y crepe de seda negra.

EN LAS PLAYAS, A LA HORA DEL BAÑO

El objetivo sorprende a cada rato muchas escenas que caracterizan la vida veraniega, amable, simpática y deliciosa. Sobre todo deliciosa

Francisco Moisano
COMISIONES Y REPRESENTACIONES
COMPRA VENTA DE PROPIEDADES
Escritorio:
SAN MARTIN 2379
Unión Teléf. 592
MAR DEL PLATA

"La Epoca" en Mar del Plata
La Agencia de LA EPOCA en Mar del Plata, ha quedado instalada provisoriamente en la calle San Martín 2379, donde se reciben suscripciones y avisos.
Durante la temporada mantendremos el servicio completo de información mundial, colocando telegramas en los pizarrones de la Rambla y del Club Pueyrredón.

CHINATO GARDA
es el mejor

Estudio Fotográfico: F. BIXIO y Cía
TRABAJOS ESMERADOS Y MODERNOS
ARTE EN LOS RETRATOS DE NOVIOS Y NIÑOS
Bdo. de Irigoyen 185 — Bs. Aires — U. T. 1372. Rivad.
ANEXO MAR DEL PLATA — RAMBLA BRISTOL 183. U. T. 1173

Compañías Francesas de Navegación
LUTETIA
2 de Abril
Tren especial en Burdeos - Despacho directo de equipaje hasta París
Reconquista 433 Buenos Aires

TEATROS Y CINEMATOGRAFOS

Ha llegado Isabelita Ruiz

Se encuentra entre nosotros desde esta mañana la celebrada danzarina española Isabelita Ruiz, que viene contratada por la empresa del Empire para dar una serie de representaciones que han de interesar vivamente a nuestro público, siempre afecto a estas bellas manifestaciones del auténtico arte hispano.

La Ruiz se presentará en la conocida sala de Humberto Cairo el martes de la semana próximo.

"La fuerza ciega"

Esta bonita pieza dramática del conocido autor Martínez Cuitiño, será reprisada esta tarde, por el elenco que dirige Camila Quiroga, y que con fortuna viene actuando desde que comenzó la temporada en el teatro Odeón. Ya en otras ocasiones, la referida pieza subió a escena con el aplauso del público y de la crítica, y a fe que se los mereció, porque al interés de su argumento se une la emoción de que cada personaje hace gala.

Los principales papeles estarán a cargo de la Quiroga, Arneodo, Arellano y Olarra.

El cartel nocturno está ocupado por "Aurora boreal", de González Castillo, que en estos últimos días ha sufrido un notable repunte.

En el Casino

Como de costumbre, habrá hoy una función vespertina dedicada a las familias y al mundo infantil, en la conocida sala de la calle Maipú. Se desarrollará un programa atrayente en el que figuran las últimas novedades llegadas de Europa.

Mañana por las elecciones habrá función familiar a las 17.30.

"Ojo por ojo"

Los elementos de Méndez reprisarán hoy, en tercera sección, la humorada lírica en un acto dividido en tres cuadros, cuyo libro pertenece a A. Paso y J. Rosales, musicada por el maestro Pablo Luna y cuyo título va en el epígrafe.

Los principales papeles estarán a cargo de Palacios, Pla, S. Rodríguez, Sanchiz y otros.

Completan el cartel "La corte del faraón", "El gran bajá" y "La Tierra del Carmen".

Una obra china

Según datos que nos facilitan personas que pueden estar al tanto de los proyectos de ciertas compañías, una de éstas, que cultiva la comedia grande, tendría en cartera una obra dramática en tres actos, de ambiente chino, la que habría de ser estrenada dentro de breve.

Sería original esa producción de un ilustre novelista francés fallecido, que la habría escrito en colaboración con la hija de otro gran escritor de esa nacionalidad.

La versión que se daría a conocer aquí pertenecería a un traductor competente.

Club de profesores de música

Esta mañana a las diez horas tuvo lugar en los salones de la Asociación Cultural Progenie d'Italia, Callao 240, la reunión de los miembros de la C. D. del Club de Profesores de Música con objeto de cambiar ideas sobre la inclusión del gremio en las disposiciones de la ley de jubilaciones y pensiones.

A ese acto asistió el presidente de la caja, doctor Gallegos Moyano.

Borrás llega mañana

En el "Tomaso di Savoia" llegará mañana a esta los eminentes actores hispanos Ricardo Calvo y Enrique Borrás, que como se sabe desarrollarán sendas temporadas de teatro español en el Cervantes y en el Avenida respectivamente.

Ambos inmediatamente de llegados pondrán en orden todos los asuntos de sus elencos, a fin de poder presentarse el 25 en el Cervantes con "La vida es sueño" de P. Calderón de la Barca, el primero, y en el Avenida con "El Alcalde de Zalamea" del mismo autor el segundo.

"Una mujer que no miente" se estrenará en el Mayo

En la sección doble de ayer, los elementos de Julio Sanjuán, dieron a conocer una farsa cómica en tres actos de Prada y Mihura, cuyo título va en el epígrafe.

Como "Una mujer que no miente", es una obra que hace mucho tiempo fué estrenada en ésta por Lola Membrives, la trataremos como si fuese un estreno, pues para muchos es desconocida. Hecha esta aclaración prosigamos.

En la obra reestrenada ayer, no hay duda que los autores han sabido explotar la nota cómica, pero no con mucha destreza, ya que algunas situaciones se resienten de su longitud, mientras que otras no se mantienen cuanto es debido.

Más que comedia, "Una mujer que no miente", es una "pochade", pero una "pochade" sencilla, en la que sin gran ruido se establece el equívoco, se desarrolla, y llega a buen fin.

En efecto, trátase de una muchacha que nunca ha mentido, pero que obligada a hacerlo una vez, se ve en la necesidad de urdir otras, que son consecuencias de la primera, y que originan una serie de situaciones contradictorias que provocan la risa.

De los tres actos de que consta la obra en cuestión, quizá el primero se falta de interés, porque demasiado lento en su desarrollo, tarda mucho en poner al público en conocimiento de causa, cuando con unas cuantas escenas se obtendría más efecto y la pieza ganaría en ligereza. Mas, a pesar de todo, como la intención de los autores no ha sido otra que la de hacer pasar un rato agradable al público, no puede pedirse que su obra emane valores. Bástale haber agradado al público.

Entre los intérpretes, merecen citarse en primer plano Julio Sanjuán, que hizo con toda compostura el papel de tímido primero y de resignado después.

Pero los honores de la velada corresponden, en razón de justicia, a Elvira Anglada, actriz que a diario cosecha nuevos y merecidos aplausos por la corrección con que hace los papeles y por la desenvoltura con que se mueve en escena. Ayer, haciendo el papel de Elena, obtuvo, un nuevo y rotundo triunfo.

La Costa, como siempre, bien; Zarauz, Toscano y Senisterra, muy discretos.

Un buen cuarteto

Para amenizar los entreactos de las funciones del Smart, la empresa de la elegante sala de la calle Corrientes, ha contratado los servicios del "Cuarteto Argentino", en cuya dirección figura el maestro Félix A. Luca (violín) y está integrada por Mario L. Creppi (piano), Emilio Pelais (violín) y Miguel Tacco (violoncello).

En las intervenciones que ya ha tenido este homogéneo cuarteto desde que iniciara sus representaciones en el nombrado teatro de la compañía de Blanca Podestá, ha logrado la más franca aceptación por parte del público. Cuenta con un repertorio interesante por lo variado y novedoso, y como la ejecución de las piezas que lo forman se hace siempre en forma correcta, los aplausos con que le viene premiando el respetable son bien merecidos.

Las vermouths de hoy

Como de costumbre, las compañías que cultivan la pieza grande harán en vermouth piezas que hace tiempo se estrenaron con éxito.

Smart. — A este escenario vuelve a subir la espléndida y hermosa comedia de Niccodemi, titulada "Retazo", que, como se recordara, fué muy aplaudida cuando su reaparición el martes.

Blanca Podestá, en el papel de "Retazo", pondrá de manifiesto una vez más sus altas condiciones de intérprete.

Marconi. — Como lo anunciamos en otro lugar, Angelina Pagano pondrá en escena la excelente obra de Samuel Eichelbaum, titulada "Un hogar".

Odeón. — Camila Quroga repondrá "La fuerza ciega", la bonita pieza dramática de Vicente M. Cuitiño.

Liceo. — "Adiós, juventud", la sentimental comedia de Cernasio y Oxilia, será hecha por los nuevos elementos de Arata.

Hoy reaparece Pierina De Alessi

Pierina De Alessi, la celebrada actriz que días pasados debió abandonar la escena del Maipo, forzada por una afonía que no quería saber nada de debutos ni éxitos, se presentará hoy, en sección vermouth, con "Ya cayó el chivo en el lazo", obra con la que se presentó el sábado en la sala arriba citada, y que le valió úno de sus más justos y bien ganados "sucesos".

La prueba de que la De Alessi ha estado como pocas actrices podrían estarlo es que la obra debió retirarse y esperar para su nueva "rentrée" la buena salud de la actriz que nombramos.

La De Alessi, que es inimitable en eso de hacer italianas, recibirá hoy, no hay duda, los calurosos aplausos que saludaron su trabajo interpretativo en ocasión de su debuto.

En la Comedia

En esta sala, donde las coristas de Rey obtienen un verdadero triunfo y óptimas entradas con "Las vírgenes eternas", se están ensayando con toda actividad los cuadros de "Es mucho Madrid", reducción de "Que es gran Barcelona" y que, según lo anuncia la empresa, será daad a conocer, indefectiblemente, el próximo lunes.

Además, se ensaya con todo cuidado una revista de gran espectáculo, titulada "La piscina de Budú", que será la tercer novedad de la temporada.

Esta revista es original de Paso y Dicenta, y ha sido musicada por el maestro Santullo. Será dada a conocer en los primeros días del mes entrante, puesto que aún no están terminadas las decoraciones, expresamente mandadas a hacer.

Versos de Vicente Sassone

Pa Blanquita Podestá: dueña de la "estancia" del Smart.

I

Sos Blanca una flor florida
Que un jardinero a cuidao,
Yo soy un cero olvidao
De tuitos en esta vida;
Vos sos la prenda querida
De tuita la paisanada,
Yo soy alma desterrada
Por los más crueles rigores;
Vos sos un ramo de flores
Yo soy la flor olvidada.

II

Vos sos el lucero hermoso
Que nace en la madrugada,
Yo soy luz tan apagada
Como el interior de un pozo;
Vos el conjunto armonioso
De los pájaros cantores,
Yo soy raíz de los dolores
Y vos virgencita santa,
Yo soy la pena que espanta
El hijo de los rigores.

III

Vos sos la bondad divina
Sos el sueño del amor,
Yo soy yuyo sin olor
Y tuito lleno de espina;
Vos la bandera argentina
Que orgullosa se enarbola,
Y yo en el mar soy la ola
Sin juerza que va perdida;
Y en el jardín de la vida
Vos sos la flor de amapola.

IV

Vos sos el mejor calmante
Para el más rudo dolor,
Y yo para un tierno amor
Soy la nota discordante;
Vos sos el sol que brillante
Alumbra la humanidad,
Yo soy la gran tempestad
Que traen las inundaciones;
Vos "melodías" de canciones
Yo soy la fatalidad.

Vicente Sassone; peón de la "estancia" Sarmiento. — Buenos Aires, 3-15-1924.

"LA EPOCA"

CINEMATOGRAFOS

GRAND SPLENDID THEATRE — Santa Fe 1860. — Hoy, a las 16.30 y 21: Alias, Cuando pica la palma de la mano: [illegible] Jaime Valentino; a las 17.30 y 21.50: Cuando pica la palma de la mano y gran éxito de la compañía de varietés de Esmé Davis, las 8 Girls y Mlle Simonette, mister Philip and Scot y Jazz-band.

EMPIRE THEATRE — Corrientes y Maipú. — Hoy, a las 18.30 y a las 23: Ricardo, Corazón de león; a las 17.15 y 22: Labios tentadores y Aileen Hamilton en sus nuevas creaciones; a las 16.30: La vuelta al nido.

SELECT. — Sulpacha 482. — Hoy, a las 16 y a las 21: Amor y moneda falsa, El que ella quiere, Seres leales.

PALACE THEATRE — Corrientes 757. — Hoy, a las 16: Un día de verano y Pathe Journal; a las 16.30 y 21: El desafío escarlata; a las 17.30 y 23: La escuela de las garconnes; a las 18.30 y 22: El conspicuo ciudadano.

SAN MARTIN. — Esmeralda 265. — Hoy, a las 16 y a las 21: El rubicundo febo; a las 16.50 y 21.50: Donde el Norte Empieza; a las 18 y a las 23: La garconne.

CAPITOL THEATRE — Santa Fe 1843. — Reapertura el 1o. de abril.

CRYSTAL PALACE. — Corrientes 1550. —Hoy: La casa del amor maldito, El hombre y la bestia, La banda del molino rojo y sección cómica.

REAL CINE — Esmeralda 425. — Hoy, a las 21: Los tontos primero; a las 16.40 y 21.40: Cómicas; a las 17.20 y 23.20: La amenaza roja; a las 18.20 y 22.25: Divorcio.

SELECT LAVALLE — Lavalle 921. — Hoy: La amenaza roja, El hijo consentido, La mujer que volvió de lejos y sección cómica.

[illegible] BELGRANO — Cabildo 2165. —Hoy, a las 16 y a las 21: Sahara, Entenderse con papá, Oro de Broadway.

[illegible] — Hoy: Los tontos primero, Sesenta grados bajo cero, Divorcio.

TEATRO PRINCESA — Sulpacha 460. — Hoy en cine continuado desde las 14: No grites, La amenaza roja, Noticiario Universal 93 y El divorcio.

[illegible] THEATRE — Rivadavia 1635. —Hoy, a las 17: Cómica; a las 17.20 y 23.15: Cruces telefónicos; a las 18.20 y 22.15: Film Revista, El rubicundo Febo.

[illegible] PALACE — Corrientes [illegible] — Hoy: La crianza de Budha, Formados del mismo barro, Las dos lunas, Zonzos que buscan fortuna y éxito de Marcela Walss y Plaussy.

[illegible] SPLENDID — Libertad 976. — Hoy: Los encantos de Nueva York.

SELECT BUEN ORDEN — Bernardo de Irigoyen 1521. — Hoy tarde y noche: [illegible]uerendona paga bien, Un idilio sobre ascuas y gran éxito de las 2 orquestas, American jazz-band y típica.

CINE CATALUÑA — Corrientes 2046-52. —Hoy: Casi una señora, Tripitas millonario, El rey de los repórteres.

CINE BOLIVAR—[illegible] — Hoy: Variado y selecto programa.

CINE ELITE — [illegible] — Hoy: Año bisiesto, Inocencia no es ignorancia, Por salvar a mi hijo.

THE AMERICAN PALACE — Córdoba y Callao. — Hoy, a las 18.20 y 23: La escuela de las machonas; a las 17.30 y 22.30: Error judicial; a las 16.30 y 21.30 Felicidad a la moda.

[illegible] — Cangallo 271. —Hoy: El mestizo, Un millón para derrochar, El preso evadido.

[illegible] PALACE — Juramento 2133. — Hoy: El triunfo del honor, El mundo y sus mujeres, Ricardo Corazón de león.

ESLAVA — Suipacha 686. — U. T. Libertad 0889. — Espectáculos altamente morales especiales para familia.

CINE COLON DE FLORES—Nazca 123. —Diariamente estrenos. Variado y selecto programa cinematográfico.

CINE MODERNO — Hoy, tarde y noche: Variado programa, todos los días estrenos.

ESPECTACULOS PUBLICOS

TEATROS

COLON — Temporada oficial 1924.— Maestros directores: G. Marinuzzi, E. W. Korngold, E. Cooper, V. Bellezza, A. Toni y G. Santini Figurando en el elenco Gilda Dalla Rizza, Nina Koshetz, María Zamboni, Estefanía Dandolo, Gabriela Besanzoni, Eugenia Jabovich, Luisa Bertana, Ana Gramegra, Miguel Fleta, Julio Crimi, Luis Minghetti, Segismundo Zalevsky, José Segura Tallien, Víctor Damiani, Julio Cirino, Kapiton Zaprojetz, Paul Payan, Miguel Flore, Gino Devecchi, Atilio Muzio y otros elementos de valía. Queda abierto el abono a 30 funciones nocturnas y a 10 matinées de domingos y días festivos. Inauguración de la temporada, el 17 de mayo. Segundo espectáculo, Gran compañía de bailes rusos Pavley-Oukrainsky.

ODEON — Compañía argentina Camila Quiroga. — Hoy, a las 16.30: La Fuerza Ciega. A las 21.15: Aurora Boreal.

COLISEO. — Temporada lírica italiana. Maestro director, Arturo De Angelis. — Hoy, a las 21: Mefistófele.

CERVANTES — Compañía oficial del Teatro Español de Madrid. Teatro clásico, romántico y contemporáneo, Comedias de magia. Inauguración el 25 de marzo, con La Vida es Sueño, de Calderón de la Barca.

SMART. — Corrientes 1283. — Compañía argentina Blanca Podestá. — Hoy, a las 18: Retazo. A las 21.15: Un Aviso Original, El Alma Desnuda.

MARCONI. — Compañía argentina de dramas y comedias Angelina Pagano. — Hoy, a las 17.30: Un Hogar. A las 21.30: La Hermana Terca.

OPERA — Corrientes 860. — Empresa Lombart y Cía. — Gran compañía italiana de operetas de Clara Weiss. — Hoy, a las y a las 21: Sí, de P. Mascagni.

NUEVO — Corrientes 1530. — Compañía argentina de comedias Roberto Casaux. Debut el 26 de marzo, estreno de la comedia de R. Hicken: La Casa de Don Patricio.

ARGENTINO — Compañía cómica argentina Florencio Parravicini. — Martes 1o. de abril, inauguración de la temporada con el estreno de: ...Ni Deuda Que no se Pague.

VICTORIA. — Compañía española de zarzuelas. Dirección: Amadeo Vives. Debut el martes 25, estreno: Doña Francisquita.

NACIONAL. — Corrientes 960.—Compañía de sainetes, comedias y dramas. Director: P. E. Carcavallo. — Hoy, a las 18, a las 21 y a las 23.15: El Botonazo. A las 22.15: La Cruz de Palo.

APOLO — Compañía nacional de comedias y sainetes Leopoldo Simari. — Hoy, a las 18, a las 21 y a las 23: Antonio mío... a las 22: El Camote.

PORTEÑO Corrientes 846. — Compañía nacional de revistas y piezas de gran espectáculo. Dirección M. Romero. — Hoy, a las 18.15, a las 21 y a las 23.15: ¡No Arrebaten Que Hay Pa Todos! A las 22.15: Las Catástrofes del Año.

MAIPO — Esmeralda 443.—Compañía Dealessi-Morganti. — Hoy, a las 18.15 y a las 23.15: ¡Ya Cayó el Chivo en el Lazo! A las 21: La Machona. A las 22.15: El Dueño del Mundo.

LICEO. — Gerino Hnos. Compañía cómica argentina Luis Arata. — Hoy, a las 17.30: Adiós Juventud. A las 21.15: Nolatri Zeneixi Semmo Cosci... (Los genoveses somos así).

BUENOS AIRES. — Compañía de comedias y sainetes y revistas Muiño Alippi.— Hoy, a las 18, a las 21 y a las 23.15: París que llega; a las 22.15: Pepita de oro.

AVENIDA — Compañía de grandes revistas Méndez. — Hoy, a las 18: La Corte de Faraón. A las 21: El Gran Bajá. A las 22.15: La Tierra de Carmen. A las 23.30, estreno: Ojo por Ojo.

COMEDIA — Compañía española de revistas, comedias y zarzuelas. — Hoy, a las 17: La Gran Vía, y divertiseman. A las 18, a las 21 y a las 23: Las Vírgenes Eternas. A las 22: Nuevo Mundo.

MAYO — Compañía cómica española Julio Sanjuán. — Hoy, a las 18: Una Mujer Que no Miente. A las 21.15: El Palco del Real. A las 22: Una Mujer que no Miente.

IDEAL — Paraná 426. — Compañía nacional de revistas, comedias y sainetes Felipe Panigazzi. Próximamente debut.

TEATRO DE VERANO. — Compañía italiana Nunziata. — Hoy, a las 18 Assassina. A las 21: Destino Fatale.

BELISARIO ROLDAN. — Compañía nacional de sainetes y revistas. Hoy, a las 18.15: La Moza de Mulas. A las 21: El Tesoro de la Bruja, Carcerelas, La Cañamonera.

CIRCOS Y VARIEDADES

CASINO — Gran compañía de atracciones y variedades. — Hoy, a las 16, gran matinée familiar. A las 21: gran éxito de The Sylphydes, las 4 mariposas, Octanoveff (dúo), ejercicios sobre trapecio, Trío Graf, The Faires, Dina Kaminska, la troupe china y todas las nuevas atracciones.

PARQUE JAPONES — L. N. Alem y Callao. — Temporada de verano. Centro de diversiones, teatro, conciertos sinfónicos, teatro de las pulgas y otras atracciones.

FLORIDA — Galería Güemes. — Hoy, tarde y noche: gran éxito de la troupe de variedades: Julia Alonso, Guglielmi y la princesa rusa y toda la compañía.

PISCINA LAS ROSAS — Avenida Alvear y Bustamante. — Gran pileta para señoras y caballeros. Abierta todos los días de mañana y de tarde. Entrada con baño y ropa, 1 $. Domingos, sábados y feriados: de mañana, 1 $; de tarde, 1.50.

Del Marconi

El excelente autor nacional Samuel Eichelbaum acapara todo el cartel del Marconi, con dos de sus más aplaudidas obras: "Un hogar" y "La hermana terca", dos producciones que, por los méritos que encierran, — teatrales y literarios — merecen ocupar el cartel de una actriz tan buena cual es la Pagano.

"Un hogar" se hará en vermouth y sus principales personajes serán compuestos por Angelina Pagano, Aurora Barausse, O. Bouza y Alfredo Lliri.

Para mañana se anuncia "El grito del corazón", versión de una comedia francesa, debida a Francisco Ducasse.

Florida

En la bombonera de la Galería Güemes la compañía de variedades que actúa en ella desde el principio de la temporada, continúa cosechando abundantes aplausos, y aumenta a diario el interés, porque no pasa día sin que se agregue algún número nuevo. Así la empresa nos comunica que hoy se presentará en la referida sala la cupletista española Julia Alonso, el actor enciclopédico Guglielmi, la princesa rusa maestra en danzas desnudas; como se ve, son tres números distintos y que por las actividades que desarrollarán seguramente interesarán.

Completan el cartel las hermanas Morgransky, Linda Galby, Laborde, los hermanos Rosen, Aurora Rodríguez y Lina Loti, que todos los días son aplaudidos por el público que llena la coqueta sala.

Cinematografía

Un te con Dorothy Mackaill actriz de la Paramount

Por B. Danziger

Una función social tan simple como un te, tomado en compañía de Dorothy Mackaill, resulta una orgía de placer. Por la sencilla razón de que miss Mackaill, a pesar de haber nacido en las orilas del Támesis, le tiene un horror inmenso a la mermelada (especialmente de naranja), y es, además (esto es secundario) una persona vivaz, inteligente y agradable en grado superlativo. Será por esto, sin duda, que la empresa Paramount ha confiado a tan bella actriz la interpretación de varios papeles importantes en algunas de sus películas más recientes.

Dorothy Mackaill no tiene en la actualidad arriba de veinte años, y a pesar de su juventud, posee la experiencia y la habilidtd histriónica de una artista consumada.

Miss Mackaill nació en Hull (Inglaterra), en donde fué educada. Al terminar sus estudios elementales, la actual actriz de la Paramount fué a Londres con el objeto de completar su educación. No pasó mucho tiempo sin que demostrase gran afición y habilidad para la escena, e iniciada en la carrera del teatro convenientemente, no tardó en aparecer en los escenarios de los principales teatros de la capital inglesa, entre ellos el London Hippodrome y la Throne Academy, en los cuales llegó a alcanzar ruidosos triunfos.

Después de efectuar una "tourne" artística muy provechosa por las principales ciudades de su país natal, Dorothy Mackaill dirigió la mirada hacia la América ubérrima, y al poco tiempo de haber pisado tierra americana, debutaba en los Ziegfield Follies.

Dejemos que la agraciada actriz nos cuente sus impresiones:

"A poco de haber llegado a América, comprendí que el teatro hablado tenía un campo de acción muy limitado para los artistas que a el se dedican. En cambio, el cinematógrafo me ofrecía ilimitadas oportunidades, La elección, en estas circunstancias, no era dudosa, y al presentárseme la oportunidad de ingresar en una compañía de películas, la aproveché sin reparo. La primera película en que tomé parte fué la intitulada "Pedazos de vida" y desde entonces he continuado trabajando en diferentes estudios cinematográficos.

"Sin embargo jamás estuve tan satisfecha de mi trabajo como desde que interpreto películas en los grandes teatros cinegráficos de la empresa Famous Players-Lasky Corporation, y muy especialmente desde que el director Sam Wood me confió dos importantes papeles en las películas "Los hijos de mis hijos" y "La próxima esquina", ambas de la Paramount. Es una delicia trabajar en el escenario cinegráfico bajo la dirección de Mr. Wood y en los modernos estudios que esta empresa tiene en Hollywood (California) y en Long Island (Nueva York). Tengo la seguridad de que es a mi director y a los elementos que la empresa Paramount pone a su lado a quienes debo el éxito y los aplausos que me ha prodigado el público, a quien tanto estimo."

No hay duda que miss Dorothy Mackaill no tardará en brillar en el firmamento cinematográfico como un astro de primera magnitud con luz propia.

Mildred Davis, compañera de Harold Lloyd en sus películas para Pathé

Un debut y dos estrenos en el Sarmiento

César y Pepe Ratti en "Fascismo casero", pieza en la que realizan una labor meritoria

Es indudable que los hermanos Ratti cuentan con numerosas y bien ganadas simpatías entre nuestro público. Y esto, aunque ya se había puesto en evidencia en años anteriores cuando la actuación de los nombrados en el Apolo, volvió a repetirse anoche en el Sarmiento, en ocasión de hacer su debut allí la compañía que encabeza César Ratti y en la que figura también como elemento de relieve su hermano Pepe. El Sarmiento desbordaba anoche de concurrencia. Y no fueron impedimentos ni la lluvia persistente, ni el calor pesado con que nos malograra el primer día de otoño el viejo del relojito de arena. La gente fué en abundancia al Sarmiento para asistir al debut de los hermanos Ratti. He ahí todo. Y por cierto que la labor de ambos artistas en los papeles que tuvieron a su cargo en las obras que se estrenaban fué merecedora de los aplausos con que los espectadores la premiaron, debiendo anotarse el hecho de que aquéllos fueron mucho más abundantes para esos intérpretes que para las obras que se dieron a conocer. Luego de hacerse con bastante aceptación la "reprise" de "El pobre Pérez", en la sección inicial de la noche, tocóle subir a escena en la de las 22 horas, a la pieza "Fascismo casero", tres cuadros de Antonio De Bassi y Antonio Botta.

Ha sido este el primer estreno del año por la compañía que nos ocupa y desgraciadamente no se logró con él el suceso que se esperaba. Los autores han querido hacer una pieza reidera amenizada con algunas observaciones de ambiente de comedia y sólo han logrado redondear tres cuadros inacabables, carentes de interés y sin más gracia que la que en sus respectivos papeles ponen los hermanos Ratti, la Bernal y Casals. En "Fascismo casero" sucede lo que en 35 otras piezas criollas.

Un italiano enriquecido en nuestra ciudad ha formado aquí su hogar. Sus hijos son aficionados a la vida fácil, al "dolce far niente". El viejo quiere imponer disciplina y prácticas sanas en su casa y se hace "fascista". Consigue su objeto al fin; todos los vástagos criollos, después de haber protestado largo tiempo por las imposiciones del viejo, ceden buenamente, se hacen activos y capaces y termina la pieza con un número un tanto excesivo de compromisos matrimoniales. Hay demasiada pesadez en esta nueva producción de los autores de "Chanta Cuatro". Y como a esa pesadez, se agrega una falta de gracia muy marcada, es explicable la indiferencia glacial con que fué acogida anoche. Las cuatro figuras que hemos nombrado fueron las que más consiguieron satisfacer la expectativa del respetable. Los demás del elenco, ha de afianzarse sin duda en futuras representaciones.

En tercera sección, que se inició pasadas las 24, fué estrenada la "pochade" "Esto lo arreglo yo", tres cuadros de Ferlini y Malfatti, que luego de haber mantenido en continua hilaridad a la sala durante una hora larga conquistó el franco aplauso del nutrido público que ocupaba aquélla. Estos eficaces comediógrafos que obtuvieron su primer acierto con "¿Trabajar? nunca!" han vuelto a poner de manifiesto buen humor y una abundancia de recursos cierta, para la construcción de obras de risa. Sobre la substitución que de la persona de un amigo íntimo debe hacer cierto joven para librar a aquél de encuentros que no le serían demasiado agradables, se desenvuelve la acción de "Esto lo arreglo yo", en forma lógica y siempre interesante.

La sucesión de situaciones de equívoco producen la franca risa del espectador que al final, según lo hemos dicho, no tuvo inconveniente en tributar su aplauso liberal a autores e intérpretes. También en esta pieza César y Pepe Ratti conquistaron los mejores aplausos. Y a fe que con justicia. Estuvieron eficacísimos. César en un muchacho calavera, y Pepe en un "deutsche" hicieron reír como quisieron. Creemos que la "pochade" de Malfatti y Ferlini se ha de sostener buen tiempo en cartel.

"Lobos del norte" de la Universal

"Lobos del norte" es una de las buenas películas que la Universal estrenará dentro de poco, y cuyo principal rol está a cargo de Eva Novak, bella y popular actriz.

Aurora Thresk, es una muchacha verdaderamente bonita, pero como vive con su padres, el profesor Thresk, quien se ocupa del estudio de los hábitos de los esquimales, no atendiendo mayormente a su hija, quien pasa una vida en aquellos contornos solitarios sin emociones, sin amor y sin saber nada de lo que pasa diariamente en aquel "otro mundo".

Sucede que dos hombres luchan para conquistar a la bella Aurora. Uno de ellos, David Waters, hombre sin carácter y voluntad propia y el otro Wiki Jack, un verdadero hijo del norte, robusto, medio salvaje, sin embargo, ama a Aurora a su manera. Aurora ama David hasta cierto punto, aunque al mismo tiempo forzosamente debe admirar las fuerzas de Wiki Jack.

Este último, cierto día, abraza y besa a Aurora frenéticamente, pero la muchacha, aunque muy impresionada, le anuncia su compromiso con David.

David se traslada a otro pueblo en busca de oro y los rumores dicen que ha muerto. Aurora emprende viaje en su busca, pero en el camino es atacada por los lobos y salvada por el valiente Wiki Jack.

TALLER DE GRABADOS
SELLOS DE GOMA
— DE —
ALEJ. N. BARÉS
U.T. 3726 Av.
BUENOS AIRES
686 - BMÉ. MITRE - 686

"Restaurant Dancing Armenonville"
Av. Alvear 2701, esquina Tagle. U. Telef. 0533 (Palermo)
EL LUGAR MAS FRESCO PARA CENAR AL AIRE LIBRE
Todas las noches desde las 20.30 horas
"DINER Y SOUPER DANZANT"
Variado número de artistas y bailarinas, reforzado con nuevos elementos recién llegados de Europa
CANTOS, BAILES Y OTRAS ATRACCIONES
Orquestas: AMERICANA Y TIPICA CRIOLLA (de R. Firpo)
Salones reservados.—Precios módicos.—Servicio especial

PARQUE JAPONES
ALEM Y CALLAO — U. T. 2170, Juncal
ABIERTO TODAS LAS NOCHES
DOMINGOS Y FESTIVOS TARDE Y NOCHE
MARTES Y VIERNES NOCHES DE MODA
Teatro — Atractivos — Conciertos — El Auto Pista
ENTRADA. Adultos $ 1 — Niños $ 0.50
CON TEATRO Y UNA ATRACCION

Llegan al campamento de David a tiempo de escaparse de un fuerte temporal de nieve durante el cual David y su compañro Juneau Jen perecen ahogados, y Aurora entonces busca su felicidad casándose con Wiki Jack.

"La isla de los zá..ros" es una produción extraordinaria de la "Vitagraph"

En el transcurso de la temporada que se inicia la alquiladora New York Film Exchange dará a conocer al público una sensacional película extraordinaria editada por la "Vitagraph" y que presentará bajo su programa Splendid.

Esta es una adaptación de la novela de Mr. George Barr Mc Cutchou, titulada en inglés "The man from Brodney's", escritor famoso en el país de los rascacielos. La dirección de la misma estuvo a cargo de David Smith, un experto y viejo director de la "Vitagraph".

Figuran en el reparto de esta película un conjunto de artistas harto conocidos del público, tales como Jack Warren Kerrigan, Alice Calhoun, Wanda Hawley, Miss Dupont, Pat O'Malley y Kathdeen Key.

En una pequeña aldea del Oeste, el único médico, Dr. Peak, es un soberano pillo, que una noche comete un robo en la oficina de Correos, al propio tiempo que un vecino—Julio Wayne—iba a sustraer una carta que no quería que llegara a su destino. Los hombres luchan por el dinero, pero siendo sorprendidos por el Sheriff, ambos huyen, Wayne herido, con el fajo de biletes, y el Dr. Peak, ileso. Wayne muere sin confesar a su vieja madre donde ocultó aquel dinero; y desde aquel momento la anciana debe sufrir la persecución constante del mérico ladrón, que a toda fuerza quiere averiguar donde está. Mil y una incidencias, imposibles de relatar, se suceden a partir de ésta situación, hasta que llegan al pueblo dos vagabundos, que resultan ser, uno de ellos, un médico caído en la mala y el otro el hijo del muerto, Julio que se hallaba prestando el servicio militar. Las situaciones se complican aquí, tomando, por momentos, giros de vodeville de la más legítima gracia, y por momentos situaciones dramáticas o sensacionales de verdadera eficacia.

Al final, un personaje cómico de sordo mudo, que a través de toda la comedia lleva la nota hilarante, descubre al ladrón y le arresta en una forma original como graciosa. Este sordo-mudo era nada menos que un hábil detective, a quien se le encargara la pesquisa del robo.

Interpretan esta interesante comedia, de las más eficaces en su género, los notables artistas Virginia Fox, Tom Gallery, Robert Wadker, Th. Lingham y Tom Wilson.

Una escena de la interesante producción "Ricardo, corazón de león"

Louise Fazenda y Chester Conklin aparecerán mañana en "Tres veces viuda"

Estrenarán mañana los salones centrales que exhiban el programa Godi de la New York Fidm una chistosa película cómica de largo metraje que interpretan los celebres actores de las comedias de Mack Sennet, Chester Conklin y Louise Fazenda.

"Tres veces viuda" es una cinta llena de situaciones de extraordinaria comicidad, en la que los susodichos intérpretes demuéstrannos una vez más las dotes excepcionales con que cuentan.

"El viaje" se exhibirá mañana en privado

Mañana a las 10 horas hará exhibir en privado la Cinematográfica Sud Americana, en el Empire Theatre, esta película que dará a conocer al púbdico en su programa "Fert y que está interpretada por la eximia actriz italiana María Jacobini.

"El viaje" es una extraordinaria producción de la cinematografía italiana con argumento de Luis Pirandello, quien ocupa hoy un puesto prominente en el teatro universal, y cuyo talento dramático pudo apreciar nuestro público a través de obras tan interesantes como "Seis personajes en busca del autor" y "Así es, (si le parece)".

"Cuando pica la palma de la mano" se estrena hoy

Esta película ha sido bordada sobre un asunto de pochade, tan intrincado como gracioso y cuyo desarrollo, magistralmente realizado, establece su interés más en las situaciones comiquísimas de él, que en su asunto mismo.

En estos días quedará terminada defitivamente "Valle Negro" de la Hugo Wast

Como informamos anteriormente, la Hugo Wast Film, se dedicaba a terminar algunos pormenores de taller, en su nueva película "Valle Negro", sobre la que se anticipan informes inmejorables. En estos días, esos detalles de complemento quedarán completamente listos y se comenzará a dividir convenientemente la película para dejarla pronta y en condiciones de ser anunciada en privado, para fijar la oportuna fecha de su estreno. Este no tendrá lugar tal vez hasta la segunda quincena de abril, para aprovechar el comienzo fuerte de la temporada.

Se dice de "Valle Negro" que supera en mucho a la película anterior de la Hugo Wast y que será a no dudar una de las mejores de las editadas en los talleres nacionales hasta ahora. En la parte técnica puede confiarse en absoluto, contando con la pericia de los que tuvieron a cp cargo la filmación, en cuanto a este detalle se refiere, tal como los señores César Sforza y Juan Peruzzi, ventajosamente conocidos así como el escenógrafo, Aquiles Mancini.

Por estos y otros conceptos, puede descontarse el interés que ha de despertar "Valle Negro" en el público y los exhibidores.

V. V.

Dorothy Mackaill, nuevo elemento femenino de los "studios" de la Famous Players-Lasky, que acaba de ganar su primer triunfo con "La próxima esquina", una producción de Sam Wood.

de JUAN JOSE FRUGONI

Lucha en el Parlamento

(Edición de 10 cuadernos)

EN ESTA SEMANA APARECERA EL PRIMER CUADERNO

PRECIO: 0.20

Para franqueo 0.05

Pedidos a esta Administración

PROVINCIAS

(Continuación de la página 7)

per:, Olivieri; Backs: Poux y A. Demarchi; Halfs: Storni (cap.), José Demarchi y Darrigo; Fowards: Giavedoni, A. Micheli, C. Beltrandi, Pelliciarini y Sancedo.

Suplentes: Millton, Filiberti y A. Micheri.

Interprovincial para el domingo.—

Se han solucionado satisfactoriamente los trámites que se venían haciendo ante las autoridades del C. A. Paraná a fin de que este cuadro enfrentara al F. C. S. A.

El match se efectuará en Paraná el domingo próximo.

Match de beneficio. —

Entre los clubs Colón y Atlético de Rafaela se ha concertado un match de beneficencia de la institución.

El partido se jugará posiblemente el domingo próximo.

SOCIALES

SANTA FE, Marzo 22. — El 23 del corriente se llevará a cabo a bordo del Jorge Alberto el paseo fluvial organizado por la Asociación de damas del Patronato pro Hospital Italiano que preside doña L. M. de Occhi.

Hasta ahora han retirado tarjeta de adhesión las siguientes personas: Dr. Reggiardo y señora; Sr. Pelliciarini y señora; Juan B. Ambrosio y señora; Dr. Berra y señora; Dr. Molinari y señora; Sr. José Guala y señora; señora de Chichizola y señoritas Ana y Estela Chichizola; Catalina O. de Nallejos y señoritas Elena y Carmen Nallejos; Juan B. Occhi y señora; señorita Enriqueta y María Gasparotti; Dr. Truco y señora; Alejandro Lafranchi; señoras de Olazábal, Gollán, señora M. de Cashani; señoritas Mirason, Balma, Casabianca, señor Angel Balma, señor Abel Ochi y otras.

SANTA FE, Marzo 22. — Ha sido operada con éxito la hija menor del doctor Ramón Pecazzo.

—Sigue enfermo el señor Luis Berráz.

—Delicada de salud la señorita Anita E. González Gómez.

—Restablecido el doctor Carlos Ariazola.

Viajeros.—

De Buenos Aires los señores José M. Rodríguez y don Raul Irigoyen.

—De Mar del Plata don Adolfo Levene y familia.

—A Rosario el doctor Alcides Greca.

—De San José el doctor Angel Mai.

—A La Plata el joven José Giavedani.

SANTA FE, Marzo 22. — Ha quedado formalizado el compromiso matrimonial de la señorita Juana Rogado con el señor Licinio Agundes.

SANTA FE, Marzo 22. — A las 17 horas llegó ayer el vapor Tritón, y con un gran número de pasajeros.

CONCEJO DE EDUCACION

SANTA FE, marzo 22.— En la escuela Monteagudo, situada en la calle San Gerónimo 427, existen vacantes 200 puestos conforme a la siguiente distribución por grado:

Sección varones: Pre-escolar, 15; 1er. año, 10; 2o. año, 18; 3er. año, 18; 4o. año, 15 5o. año, 18.

Sección niñas: Pre-escolar, 20; 1er. año, 15; 2o. año, 15; 3er. año, 10; 4o. año, 15; 5o. año, 20.

ESCUELA NORMAL

Debido a los numerosos exámenes escritos que aún faltan clasificar, se han postergado hasta las restantes pruebas a que están sometidos los aspirantes a primer grado superior.

CASA DE GOBIERNO

El gobernador doctor Mosca no concurrió ayer a su despacho. En su domicilio conferenció extensamente con el vice señor Clorindo Mendieta y con el electo Juan Cepeda.

El doctor Mosca ha sido visitado por el señor Juan Cepeda y el doctor Armando G. Antille.

A las 18 se retiró a su domicilio.

ULTIMAS RESOLUCIONES EN EL MINISTERIO DE GOBIERNO

Se acuerda a la señora Teresa F. Failace, viuda de Solari, un subsidio de $ 300 para gastos de sepelio y luto, ocacionados por el fallecimiento de su esposo, ex funcionario de la jefatura de Rosario, D. Juan Solari.

—Nómbrase jefe de la sección Profilaxis y Estadística dependiente del Consejo General de Higiene, al doctor Pablo Anello, cargo que se hallaba vacante por fallecimiento del Dr. Domingo di Pangrazio, que lo desempeñaba.

—Nómbrase en la jefatura política de Garay, comisario sumariante en reemplazo de D. Ernesto L. Duarte, al señor Alejandro Vázquez.

MINISTERIO DE INSTRUCCION PUBLICA. ULTIMAS RESOLUCIONES

Nómbrase para los establecimientos educacionales dependientes del Ministerio de Instrucción Pública y Fomento: regente de la Escuela Técnica del Hogar de ésta capital, a la señora Esther Frugoni de Rosas, en reemplazo de la señorita Lucrecia Carreras que pasa a otro puesto; maestra de grado con $ 160 de la misma escuela, a la señorita Sara M. Ferré, en reemplazo de la señora Esther F. de Rosas que se asciende, maestra de grado de la escuela Normal de Reconquista, a la señorita Evelina de la Vega, en lugar de la señorita Sara M. Ferré que pasa a otro puesto; maestra de grado de la Escuela de 3a. categoría de Reconquista, inciso 16, item 1, con $ 150 de sueldo, a la señorita Esther Vizcay Diez, en reemplazo de la Escuela Normal de Coronda a la señorita Manuela Durán; maestra de grado del mismo establecimiento a la señorita Corina Rosetti, en reemplazo de la señorita Durán que se asciende; profesor de trabajo anual de la Escuela Normal de Venado Tuerto, a D. Juan Ortiz que renunció, a D. Rafael Tedina; auxiliar de telegrafía de la Escuela Profesional Nocturna de esta capital, al señor José L. Monasterio, en reemplazo de D. Carmelo Reynoso que fué designado inspector seccional de escuelas.

DECRETO APROBANDO REGLAMENTO DE EXAMENES

Visto el reglamento de exámenes formulado por la Comisión de Música controladora de la enseñanza artística del Rosario, designada por decreto de fecha 30 de octubre próximo pasado y considerando: que tal reglamento asegura la eficacia de las pruebas, se resuelve:

Aprobar el reglamento elevado por la comisión expresada.

ENSEÑANZA PROFESIONAL

SANTA FE, marzo 22.— La inspección de enseñanza Normal y Especial, de acuerdo con el señor ministro de Instrucción Pública ha preparado un vasto plan de organización de la enseñanza profesional que deberá ser completado con nuevas creaciones que satisfarán las mejores exigencias de la provincia.

Entre las más salientes se destaca la reforma de los planes de estudios de las Escuelas Normales, profesionales de mujeres y comercial de ésta, transformación de la Escuela Especial de San Justo, cuyos resultados han sido muy satisfactorios.

Entre las reformas que acusan estos proyectos, se destacarán:

Transformación de la Escuela Normal de Rafaela, en Escuela Normal de maestras especiales.

Reorganización de la Escuela Superior de Comercio de esta ciudad, dándole orientaciones más modernas y anexándosele una escuela de empleados de correos, telégrafos y ferrocarriles.

Transformación de las Escuelas Normales de Cañada de Gómez, V. Constitución y Venado Tuerto, en escuelas profesionales de carácter regional.

Transformación de las Escuelas Nocturnas en institutos de enseñanza complementaria.

ROSARIO

(De nuestra agencia)

FEDERACION AGRARIA ARGENTINA. — ASAMBLEA AGRARIA En VILLA MARIA — OTRAS NOTICIAS.

ROSARIO, marzo 22.— El 20 de abril próximo, se realizará una importante asamblea agraria en Villa María, que como se sabe es centro de una vastísima zona agrícola de la provincia de Córdoba.

Los colonos de esa parte del sur de Córdoba, encabezados por los afiliados a las seccionales de la Federación Agraria Argentina, ya constituídas en Villa Nueva, Ramón Cárcano, James Craick.

La Playosa y otras de la misma región realizarán una manifestación.

Terminada esta se han de reunir en u local apropiado para escuchar la conferencia que dará el presidente de la Federación Agraria, señor Esteban Placenza, conferencia que será de orden gremial, cooperativo y de técnica agrícola.

Ese mismo día se ha de reunir la comisión que se nombrará en el Congreso de la Cooperación reunido en Río Cuarto, para que gestione todas las resoluciones aprobadas en el mismo.

—Con el fin de difundir los principios que persigue la institución, el presidente de la misma, señor Piacenza dará una conferencia el 2 del corriente en La Carlota.

Terminada su disertación se hará conocer la película "En pos de la tierra".

El 25 del corriente, el señor Piacenza dará otra conferencia en Arias y el 26 irá a Venado Tuerto para presidir el acto de la constitución de la seccional que se ha organizado.

—En lo que resta del corriente mes el señor Narciso Gnoato en compañía del señor Higinio Gerófali, realizará una jira de propaganda por los siguientes puntos:

Marzo 23, Porteña; 25, Morteros; 27, 10 de Julio; 29, Presidente Roca; 0, Humberto I.

En abril atenderá su jira por estos puntos: 1, en Cruseñas; , Santa Clara de Buena Vista; 5, Galvez; 6, Yrigoyen; 30, Chacabuco; 22, General Arenales; 24, Teodolina; 26, Baigorrita; 27, Los Toldos; 29, El Triunfo.

Por su parte, el señor Piñeiro, delegado de la institución, realizará una jira por estos pueblos y en la fecha del mes corriente que se indican:

Marzo 21, Totoras; 23, Conesa; 25 Hughes; 27, Benard; 28, Bigand; 30, María Teresa.

—Varios propietarios de extenciones de tierra aún inexplotadas, se han dirigido a la Federación Agraria Argentina ofreciendo en venta partes de ellas con el fin de que sean colonizadas.

Partes de esas propuestas han sido rechazadas en razón de que los campos ofrecidos en venta están situados en regiones extraordinariamente distantes de los puertos de embarque y de las líneas férreas, detalles estos que son un serio inconveniente para llenar los propósitos que se persiguen.

El resto de las propuestas están a estudio de los miembros dirigentes de la Federación Agraria, pues antes de aceptarlas desean conocer la bondad y ubicación de los campos con el fin de los colonizadores, una vez en la práctica del trabajo de explotación agrícola, no sufran fracaso que constituyera una dolorosa decepción.

Las propuestas que se acaban de formular en la Federación Agraria Argentina son muy acertadas, desde que esa institución fácilmente puede desarrollar un vasto plan de colonización en cualquier zona del país que constituye ese poderoso organismo millares y millares de agricultores.

PORTUARIAS. — CENSO DE EMPLEADOS. — LEVANTAMIENTO DE PERFILES.

ROSARIO, marzo 22. — En la inspección del puerto se trabaja activamente en la preparación de los certificados de servicios y demás datos necesarios para el censo de empleados nacionales que se levantará el 31 del corriente, de acuerdo con lo decretado por el Poder Ejecutivo Nacional.

—Ayer se inició frente al galpón 31, el levantamiento de perfiles, que mandará a elevar al efecto la inspección nacional del puerto, a fin de establecer el estado actual del fondo del río en ese paraje.

—La Refinería Argentina prepara un proyecto relacionado con la construcción de un galpón desmontable, en el mismo sitio donde existieron anteriormente los silos para carbón.

Este proyecto tendrá que ser sometido al estudio técnico de las dependencias nacionales respectivas, antes de ser puesto a consideración del gobierno.

—Durante el día de ayer, la sociedad concesionaria del puerto h... caudado la suma de 8.622 oro sellado y 4.521 pesos moneda nacional.

—En la pizarra de la Inspección Nacional del Puerto, la altura del río, hasta ayer a las 18 horas marcaba 4.65 sobre el cero local.

PREFECTURA MARITIMA

ROSARIO, marzo 22. — El vapor norteamericano "Labetti", piloteado por un práctico de río, varó en el paso Arroyo Seco.

ESCUELA PARA NIÑOS NERVIOSOS

ROSARIO, marzo 22. — La escuela que funciona bajo los auspicios de la Facultad de Medicina y dependencia de la cátedra de Psiquiatría infantil a cargo del doctor Lafrance Ciampi, especialista en la asistencia, métodos, educación y reducción a emplearse con esta clase de niños, ha abierto la inscripción en la calle Santa Fe 3080.

La asistencia, así como la enseñanza y alimentación es gratuita durante las horas de su funcionamiento.

También se continuarán las clases especiales para dislásticos, tartamudos, etc.

SOCIALES

ROSARIO, marzo 22. — Realizóse la demostración en honor del señor D. Juan Carlos Devoto, con motivo de su enlace.

Fué una reunión de espontánea camaradería donde se hizo derroche de fina espiritualidad, tributándose al final de ella un recuerdo gentil para la prometida del obsequiado.

—El 19 del mes próximo será bendecida la unión matrimonial de la señorita Matilde Regina Pestoni con el señor T. L. Castellengo, acto que ha de dar lugar a que se pongan de manifiesto las simpatías que ambos contrayentes gozan en los círculos sociales.

—Se ha concertado el enlace de la señorita América Suibour con el señor Hiran Sarcedo. La boda se realizará en el curso del corriente año.

—El próximo 5 de abril será consagrado el enlace de la señorita María Esther Wast con el señor Harry Jacovici.

ESCUELA NORMAL No. 2

ROSARIO, marzo 22. — Ha sido designada directora de la Escuela Normal No. 2 la señorita Dolores Dabat, que hasta ahora venía desempeñando el cargo de subdirectora.

Sin duda alguna se trata de una acertadísima designación, pues la señorita Dabat ha demostrado poseer apreciables dotes de educacionista y organizadora, poniéndose ello de manifiesto en las modificaciones sustanciales que ha experimentado dicha escuela de un tiempo a esta parte. Particularmente entre los padres de las alumnas dicho nombramiento ha sido recibido con franca complacencia.

PROXIMO VIAJE DEL GOBERNADOR

ROSARIO, marzo 22. — Noticias recibidas de Santa Fe informan que a mediados de la próxima semana el gobernador de la provincia, doctor Enrique M. Mosca, llegará a esta ciudad acompañado de algunos ministros y altos funcionarios públicos.

El viaje es motivado por asuntos de orden oficial y personal, creyéndose a la vez, que el primer mandatario aprovechará esa oportunidad para inaugurar los dos amplios edificios para escuelas construídos últimamente.

EL NUEVO EDIFICIO DEL CLUB SOCIAL

ROSARIO, marzo 22. — El Club Social se trasladó a su nuevo edificio, en los altos de la casa calle Córdoba 1230. La inauguración se realizará posiblemente a mediados del próximo mes de abril, siendo necesario este tiempo para efectuar algunas reparaciones que son indispensables.

LEGISLATURA PROVINCIAL
Su futura composición

ROSARIO, marzo 22. — Ambas cámaras legislativas han sido citadas para el 27 del corriente, a objeto de que se constituyan y discutir los diplomas de los electos. Procederán además a elegir las respectivas mesas directivas.

A no mediar circunstancias especiales, la composición de las cámaras, por sector político, será la siguiente:

Senadores radicales unificados: Augusto P. Cabanios, Carlos M. Questa, Paulo de Marchi, Jenaro Roldán, Amadeo Ramírez, Gabriel Kauffmann y Gualdino Antille.

Senador radical opositor: José B. Menchaca.

Diputados radicales: Gonzalo Beresiartu, Isidoro Samnel Sosa, Félix J. Roca, Ramón A. Beltrame, José L. Berra, Ireneo de Anquín, Miguel Marconetti, Juan Gallo, Zaesa Coubert, Ignacio Bringas, Oscar Pini, Juan Collins, Adolfo Costa y Francisco Gil.

Diputado radical opositor: Romeo Devid Bonazola.

Diputados latorristas: Ricardo C. Argonz, Carlos G. Colombres, José Lo Valvo, Agustín Repetto, Timoteo Garaghan, Luis Torres y José T. Bertotto.

Dicha nómina se refiere a los que han sido electos últimamente; en cuanto al número en total de senadores y diputados, por sectos político, es el siguiente: senadores radicales unificados, 14; radicales opositores, 1; demócratas progresistas, 4; diputados radicales unificados, 25; radicales opositores, 1; latorristas 16.

LA RIOJA

MANIFESTACIONES DE APRECIO A UN FUNCIONARIO CON MOTIVO DE SU PARTIDA. — RENUNCIARON LOS JUECES STANCHINA, ORTIZ Y BERUTTI.

LA RIOJA, marzo 22. — Partió anoche el ingeniero Dante Cavanna que fué trasladado a la Capital Federal por el Departamento de Obras Sanitarias de la Nación. Con tal motivo concurrieron numerosos amigos personales a despedirlo. Igualmente concurrieron más de cien obreros que vivaron entusiastamente al ingeniero Cavanna que fué un buen jefe de ellos.

—Ayer renunciaron los jueces Stanchina, Ortiz y Berutti, quedando acéfalos los tres juzgados.

CHUBUT

LOS FESTEJOS DE CARNAVAL

RAWSON, marzo 22. — Las fiestas de carnestolendas en la capital del territorio se realizaron con inusitado entusiasmo, muy distinto a otros años en que todo pasaba desapercibido toda la poca animación del vecindario y principalmente de las autoridades, las que siempre han mirado con suma indiferencia todo cuanto se relaciona con el pueblo.

La comisión organizadora presidida por el señor Manuel Aillon, ha sido muy felicitada por la forma entusiasta de encarar su cometido y su acción decisiva y valiente de recolectar fondos con fines benéficos y dar brillo a la fiesta ya que el éxito en su mayor parte se le debe a la comisión.

Distinguiéronse entre los autos mejores adornados los de las familias Recobichi, Alsúa y muchos otros difícil de enumerar.

La comisión honoraria estaba compuesta de las siguientes personas: gobernador del territorio, don Manuel Costa; juez letrado, doctor Salvador M. Irigoyen; presidente municipal, doctor R. Robín Escalante; gerente del Banco Hipotecario Nacional, don Gerardo Cecilio Vargas, y jefe del Dto. de C. y Telégrafos, don Máximo R. Agoglia.

La comisión ejecutiva la componían entre otras, las siguientes personas: presidente, Manuel Aillon; secretario, Horacio G. Arévalo; tesorero, Domingo Laurini; vocales: Angel Di Nichilo, Domingo A. Comerci, Guillermo Nápoli, Fausto Paney, Pablo Roselli, Juan Canito, Federico R. Ballbé, Dardo Abasolo Suárez, Arvon C. Williams, Eduardo Scigliano, Félix González Monteagudo, David R. Williams, José Ares, Domingo Restuccia, Miguel M. Villabriga, Amado José, Fortunato Gaviola, José Amado Germano, Enrique Gilardino, Osvaldo Rocha, Feliciano, Paz, Edmundo Bartels, Nicolás T. Martínez, Mannel García Barros, Abel F. Arévalo Vicente Ferrari, José Juan Lanza, Natalio T. Recobiche y Anastasio Bárbara.

LUCHA CONTRA LA TIFOIDEA

EJEMPLO DIGNO DE IMITARSE

Es sabido el impulso que la Asistencia Pública está dando a la vacunación antitífica, único medio realmente eficaz para evitar la fiebre tifoidea.

Además de la propaganda efectuada por intermedio de carteles murales, volantes, comunicaciones por medio de Radio Cultura, etc., se ha comenzado la distribución de instrucciones a todas las escuelas.

De acuerdo con la autorización del presidente del Consejo Nacional de Educación, doctor Celesia, todas las maestras harán sacar una copia de esos volantes a cada uno de los alumnos para que las lleven a su casa y la fijen en un lugar visible.

En esta forma, la Asistencia Pública hará llegar sus consejos a todos los hogares de Buenos Aires, sin mayores erogaciones.

Respecto a la profilaxia antitífica, la Asistencia Pública desea hacer conocer la simpática actitud muy digna de ser imitada, que ha adoptado un grupo de caballeros del barrio de Saavedra.

En esa zona, y en la parte comprendida entre la calle Crámer y las vías del ferrocarril, la tifoidea ha aparecido de golpe y en cantidad tal, que un solo médico ha asistido a 50 enfermos.

En vista de esta seria amenaza, se ha constituido una comisión, formada por los señores: Doctor Julio Bergallo, E. Klingelfuss, doctor Guillermo del Prado, teniente coronel Edelmiro Mejías, Juan Carlos Calvete, capitán Miguel Pereyra, ingeniero Pablo Szulzer, Luis Jalcano y Enrique R. Guerrero, a fin de facilitar la acción profiláctica oficial.

Dos de estos señores se apersonaron ayer al director de la Asistencia Pública para hacerle conocer sus propósitos y éste, luego de agradecerles debidamente la colaboración que están dispuestos a prestar, dispuso que inmediatamente se instalaran los vacunadores en el Club Social Luis M. Saavedra, situado en la calle Paroisien 3737, con todos los elementos necesarios que se alternarán a fin de que el público pueda concurrir mañana y tarde.

Al mismo tiempo, se llevaron una buena cantidad de carteles y volantes que ellos se encargarán de fijar en los muros y repartir en las calles, en donde se invita a la población a vacunarse.

Asociación Filantrópica "La Argentina"

Próxima asamblea

El día 26 del corriente, a las 20.30 horas, tendrá lugar en el salón de actos de la Asociación Filantrópica La Argentina, Rodríguez Peña 361, una asamblea general ordinaria, en la que se tratará la siguiente orden del día:

1o. Lectura y aprobación de la memoria y balance correspondientes al año 1923.

2o. Designación del señor Juan F. Bonelli para presidente honorario de la institución.

3o. Elección de tesorero, once vocales titulares, doce suplentes y cinco miembros de la comisión revisadora de cuentas.

4o. Designación de tres socios, para que aprueben y suscriban el acta de la presente asamblea.

Mercado de Ganados

Bovino.—El exceso de entradas habidas esta semana volvió a dar margen para que tuviéramos un mercado bastante pesado y flojo para todas las clases de ganado y que cierre muy encalmado y con fuertes remanentes sin vender.

Los frigoríficos, si bien operan con relativa actividad, se muestran muy exigentes en la clasificación del tipo de carne y de ahí que a veces paguen más por el novillo para congelar que por el "chilled beef" y en esta semana pagó por unos y otros $ 105.00 a $ 137.00 por cabeza y por los de tipo "continente" de $ 80.00 a $ 102.00.

El consumo no ha demostrado mayor interés por nada y las últimas compras las hizo entre $ 50.00 y 76.00 el novillo, de $ 40.00 a $ 70.00 las vacas, de $ 20.00 a pesos 65.0 los novillos y vaquillonas y de $ 15.00 a $ 45.00 los terneros.

Lanar. — Este mercado, con relación a la semana anterior, no nos ofrece mayores variaciones, excepto para borregos que debido a que fueron excesivas las entradas han sufrido una baja sus precios.

Por capones livianos, especiales, de frigorífico hay buen interés y se colocan entre $ 10.00 y $ 20.00, alcanzando a pagarse hasta 22.50 los de mataderos.

Las ovejas especiales están solicitadas entre $ 14.00 y $ 20.00 y para las regulares y flacas no hay interés, colocándose con dificultad desde $ 8.50 a $ 13.50.

El frigorífico está pagando por borregos excepcionales de $ 18.00 a $ 22.00 y por los generales de $ 12.00 a $ 17.00; el consumo opera entre $ 8.00 y $ 14.00.

Porcino. — En este mercado anotamos una baja general en los precios y al mismo tiempo se nota muy poco interés en operar tanto el frigorífico como el matarife, así que las ventas se están realizando con mucha dificultad y se paga por los lotes cebados de $ 0.57 a $ 0.60, por los especiales y gordos de $ 0.50 a $ 0.56, por los de media gordura de $ 0.40 a $ 0.48 y por los de invernada de $ 0.30 a $ 0.38 el kilo en pie.

Un nuevo é importante edificio

está levantando la alta banca en nuestra ciudad.

Y ese edificio significa también un monumento para la máquina de escribir CONTINENTAL

Cuando una máquina resiste la acción del tiempo, soporta el trabajo más intenso de un establecimiento bancario y puede competir, después de largos años de uso, con cualquier máquina nueva de otra marca, su superioridad no puede razonablemente discutirse.

En esas condiciones se encuentra la máquina de escribir

CONTINENTAL

Su solidez y precisión la recomiendan como el auxiliar más eficaz de la banca, del comercio y de la industria.

Es una máquina de escribir para toda la vida.

ROSARIO CORDOBA 1184 — UNICOS IMPORTADORES: CURT BERGER Y Cía — Bs AIRES ESMERALDA 116 — MONTEVIDEO CERRITO 677

CARRERAS DE CABALLOS

PURITANO

Que mañana hará "walk over" en el clásico Carlos Sáenz de Zumarán, que se disputará en Maroñas

Hipódromo de La Plata

LA REUNION EXTRAORDINARIA DE MAÑANA

El Jockey Club de la Provincia, ha confeccionado para la reunión de mañana en el circo hípico platense, un interesante programa que se halla bien nutrido de inscripciones.

Como en Palermo no habrá carreras, es de suponerse que el público que asistirá a presenciar las distintas pruebas, será numeroso como pocas veces se ha visto.

EN LA PRUEBA INICIAL, SE DESTACAN TITA, TIA, CONVERSADORA Y CALLECITA.

Resultará muy complicada la prueba inicial, pues hay varias competidoras en condiciones de adjudicarse el triunfo.

Tita que hará su "rentrée" cuenta con una excelente corrida y en su caballeriza creen en su triunfo.

Tia que corrió sin mayor éxito en Palermo, como ha demostrado que posee grandes ligerezas, puede imponerse en un "canter".

Callecita que cuenta con varios puestos de placé en Palermo, es otra excelente candidata a ocupar el primer puesto.

Orangine con quien se corren una fija y Conversadora que mejorará su última performance, son las restantes inscriptas con probabilidades.

EN EL PREMIO ECLAT, SE RESOLVERA POR ALMA TADEMA, BAREFOOT, LATENTE O ROYAL HEART

En esta prueba destinada a caballos de 3 años y más edad que no hayan ganado, harán su debut en aquellas pistas, Alma Tadema que aunque corrió sin éxito en Palermo, hemos podido comprobar en sus ejercicios privados, que es bastante regular y que en aquel hipódromo podrá imponerse en más de una oportunidad.

En las mismas condiciones que el anterior se encuentra Barefoot, un hijo de Baratiere muy barrero que fué aprontado ayer en Palermo con buen éxito.

De los que han corrido ya en aquellas pistas, tienen probabilidades Latente que tiene un segundo al debutar y que ha seguido bien y Royal Heart que según su jockey entraineur P. Orcajada correrá mucho mejor que el otro día.

MENTIROSA SE DESTACA EN LA PRUEBA DE PRODUCTOS DE 2 AÑOS

Dadas las buenas performances que ha producido en Palermo esta hija de Mojinete y En Guardia, creemos que con un poco de suerte, ha de poder conquistar su primera victoria.

La pupila del entraineur J. R. de la Cruz, que además es una buena barrera, llevará de adversarias a Alcaidía que aunque no está resuelta su presencia, si es de la partida por su tercer puesto de Vedette, será bueno no descuidarla y Hasta Aquí, que ha realizado buenos adelantos en estos últimos días.

GAVOTA, ATAJO, SISAL Y PAYANCA PUEDEN ADJUDICARSE EL TRIUNFO EN EL PREMIO EDEN.

Una prueba complicada resultará ésta, pues además de los numerosos competidores que figuran inscriptos, varios pueden ganar.

En primer término, citaremos a Gavota, que por su buen apronte de ayer en Palermo, de 47" los 800 metros, y además por su puesto de placé en ese mismo hipódromo, es una probable ganadora.

Atajo termina de finalizar segundo de Payanca, habiendo seguido en buenas condiciones.

Payanca, como decimos, venció en su última presentación habiendo demostrado haber realizado buenos progresos.

Sisal que cuenta con una buena corrida, será bueno no descuidarlo.

Nuestra favorita será Gavota.

APOGEO QUE TERMINA DE GANAR AL GALOPE, PUEDE VOLVER A TRIUNFAR

Dado lo mucho que anda corriendo este hijo de Druid, que termina de ganar en 2'3" 2|5 los 2000 metros, creemos que en el handicap de fondo, volverá a obtener la victoria.

Sin embargo, como la pista se encuentra en malas condiciones, llevará una serie adversaria en Alaska, que es especialista en el barro; esta hija de Fripón no corre desde que derrotó por varios cuerpos a Don't en una pista anormal.

Nombre que hará su "rentrée" es un buen competidor y Desdeñosa que también es barrera, puede resultar la sorpresa.

EN EL PREMIO EGOISMO, SON BUENOS CANDIDATOS TARASCON, TABLON Y GABACHA.

Debido al mal estado de la pista, esta carrera se resolverá seguramente, por uno de los tres caballos que citamos en el epígrafe.

Tarascón el hermano de Tartarín, luce un alto grado de preparación y para derrotarlo habrá que correr mucho, pues su última performance no hay que tomarla en cuenta.

Tablón, que como buen hijo de Tullibardine, es especialista en pista pesada, según su entraineur, está en condiciones de hacer una seguidilla, y como además será dirigido por P. Orcajada es muy probable que obtenga una nueva victoria.

"CASINO PIGALL"
MAIPU 340 U. T. 7149 (Avenida)
EL CABARET MAS DIVERTIDO PARA LA JUVENTUD
Todos los jueves grandes noches de gala
Sorprendente éxito de las artistas: Ledoletta. Waltas. Lola. Dabiron. Raymonde. Christiane. Vernon.
OROUESTAS TIPICA Y AMERICANA
Todos los días secciones:
APERITIF TANGO. SOIREE Y CHAMPAGNE
Salones reservados

Gabacha anda muy bien, y el jockey Canessa nos aseguró que ocupará uno de los primeros puestos.

AUSENTES NOMBRE Y DESDEÑOSA, CONDENADOR, MAPAMUNDI, TERROR Y CAMPANITA, SE DESTACAN EN EL HANDICAP DE LA MILLA.

Si a último momento, las caballerizas de Nombre y Desdeñosa, no resuelven correr en esta carrera, —pues nos han asegurado que disputarán la quinta— los que están en condiciones de ganar esta prueba son los señalados en el epígrafe.

Condenador que terminó tercero de Apogeo y Desdeñosa en su última presentación, ahora en una distancia más favorable a sus medios, es un serio candidato.

Mapamundi que es gran barrero, tiene grandes probabilidades de éxito.

Terrón que no corre desde que hizo puesta con Sisal, está en óptimas condiciones y a su caballeriza le vuelve a inspirar confianza en esta ocasión.

Campanita y La Tinta, pueden también alternar con éxito en esta prueba.

A LAS 13.15 HORAS

La primera carrera se largará a la hora que indica el epígrafe.

HORARIO DE TRENES

Tren especial rápido. — Salida de P. Constitución: 11.35.
Salida de La Plata: 18.15.

Trenes de horario. — Salida de P. Constitución: 10, 11, 11.03 y 12.15.
Salidas de La Plata: 17.02, 17.53, 18 y 18.53.

Nota. — Los trenes de 11, 12.15 y el especial, 11.35, llevarán coche comedor.

Nuestros favoritos serán los siguientes:

1a. carrera — **TIA — Callecita.**
2a. " — **LATENTE — Barefoot.**
3a. " — **MENTIROSA — Hasta Aquí.**
4a. " — **GAVOTA — Atajo.**
5a. " — **APOGEO — Nombre.**
6a. " — **TABLON — Tarascón.**
7a. " — **LA TINTA — Condenador.**

APRONTES DE VARIOS COMPETIDORES REALIZADOS AYER

Nombre — El hijo de Moliton II es gran barrero y además anda una enormidad.

Su caballeriza cree que es adjudicará el premio Eficiente. Con el peón trabajó en 46" 2|5 los 800 metros, que fué un formidable apronte.

Conversadora — Anda muy bien esta hija de Vadarkablar y puede tener una brillante figuración en la primera carrera.

Hizo 600 metros en 36", dirigida por Falsette y apareada a La Llorona.

Contador — Intervendrá en la quinta carrera, donde tiene un compromiso serio.

Dirigido por Dolán y apareado a Oblicua, cubrió 1000 metros en 1'2".

El Pesao — Puede desempeñarse discretamente en el premio Eclat.

Con M. Vignatti cubrió 800 metros en 50" 2|5.

Hasta Aquí — Es una de las principales competidoras de la prueba de productos de 2 años.

Hizo 700 metros en 42" 2|5, dirigida por López.

Diastasa — Es otra buena candidata del premio Ecuador.

Dirigida por Goyeneche hizo 600 metros en 36".

Oraca — Produjo uno de los mejores aprontes esta hija de Fisherman, que puede adjudicarse la sexta carrera.

Con Goyeneche hizo 700 metros en 41".

La Tinta — A último momento se nos informa que con esta hija de Crocus se corren una fija. r

Será nuestra favorita.

Competidores y montas para la reunión de mañana:

PRIMERA CARRERA
PREMIO EARLY MORN
Distancia, 1100 metros—A las 13.30

1	**Tita**	3	55	O. González
2	**Prim. Santa**	3	55	A. Falcetti
3	**Paints Well**	3	55	J. J.Dolan.
4	**La Llorona**	4	55	X. X.
5	**Conversadora**	3	55	Goyeenche(a)
6	**Poca Ropa**	3	55	Barranco (a.
7	**Icatú**	3	55	A. Croce
8	**Tía**	3	55	C. Capra
9	**Cautela**	3	55	S. Guastavino
10	**Callecita**	3	55	T. Fernández
12	**Gomina**	3	55	A. Baistroqui
13	**Oh Yes**	3	55	F. Orduna
14	**Desirée**	4	55	X. X.
15	**Marimacho**	3	55	X. X.
16	**Orangine**	3	55	J. Garrido
17	**Dinga**	3	55	A. Quinteros

SEGUNDA CARRERA
PREMIO ECLAT
Distancia, 1200 metros—A las 14.05

1	**Latente**	3	55	—
2	**Campeón**	5	55	F. Guerrero
3	**Dos Horacios**	4	55	A. Falcetti
4	**El Pesao**	3	55	S. Guastavino
5	**Elegante**	3	55	P. Cuchinelli
6	**Perí Peró**	4	55	M. Vignatti
7	**Zircón**	4	55	X. X.
8	**Samán**	3	55	Guzmán (a)
9	**Asteciano**	3	55	J. J. Dolan
10	**Royal Heart**	4	55	P. Orcajada
11	**A. Tadema**	3	55	S. Guastavino
12	**Barefoot**	3	55	X. X.
13	**Cross Cross**	3	55	E. Díaz (a.)

TERCERA CARRERA
PREMIO ECUADOR
Distancia, 1000 metros—A las 14.40

1	**Puño de Oro**	2	54	F. Guerrero
2	**Según Sea**	2	54	A. Falcetti
3	**Milagroso**	2	54	P. Cuchinelli
4	**Montano**	2	54	C. Capra
5	**Hasta Aquí**	2	52	J. Cabrera
6	**Diastasa**	2	52	X. X.
7	**Corona**	2	52	M. Vignatti
8	**Provincianita**	2	52	T. Fernández
9	**(Alcaidía**	2	52	A. Grassi
10	**(Zamba**	2	52	X. X.
11	**España**	2	52	S. Guastavino
13	**Nianza**	2	52	J. J. Dolan.
14	**Alfrida**	2	52	J. Alonso
15	**Mentirosa**	2	52	X. X.

Aperitivo Santa Coloma
TONICO - DIGESTIVO
E. M. DE SANTA COLOMA CHACABUCO 319.

CUARTA CARRERA
PREMIO EDEN
Distancia, 1400 metros—A las 15.15

1	**Sisal**	4	56	M. Romero
2	**Tala**	5	55	A. Falcetti
3	**Atajo**	4	55	P. Orcajada
4	**Bienvenida**	6	54	X. X.
5	**Chalupa**	4	54	Barranco (a)
6	**Choclo**	5	53	E. Orduna
7	**(S. Guillermo**	4	52	A. C. Triani
8	**(Minnie**	4	50	N. López
9	**Chuca**	4	51	Goyeenche(a)
10	**Plateresca**	4	51	X. X.
11	**Mon Vieux**	4	51	S. Guastavino
12	**Toronjil**	4	51	V. Lacruz (a
13	**Mascarilla**	4	50	M. Vignatti
14	**Payanca**	4	50	E. Díaz (a)
15	**Cuchilla**	4	50	A. Baistroqui
16	**Gavota**	4	50	X. X.

QUINTA CARRERA
PREMIO EFICIENTE
Distancia, 2100 metros—A las 15.50

1	**Apogeo**	4	53	Goyeenche(a)
2	**Cantador**	5	52	J. J. Dolan
3	**Nombre**	4	52	P. Orcajada
4	**Alaska**	5	46	Guzmán (a.)
5	**Desdeñosa**	5	46	E. Orduna

SEXTA CARRERA
PREMIO EGOISMO
Distancia, 1300 metros—A las 16.25

1	**Michito**	3	56	T. Fernández
3	**Mummie**	3	53	P. Cuchinelli
4	**Gabacha**	3	53	E. Canessa
5	**Foguito**	3	53	M. Vignatti
6	**My Bride**	3	52	B. Rodríguez
7	**Campoamor**	3	52	O. González
8	**Tarascón**	3	52	J. Cabrera
9	**Tablón**	3	52	P. Orcajada
10	**Oblicua**	3	51	J. J. Dolan
11	**Esmirna**	3	51	S. Guastavino
12	**Pitín**	3	51	F. Guerrero
13	**Orraca**	3	50	E. Guzmán (
14	**Cruz**	3	50	Dudosa

SEPTIMA CARRERA
PREMIO EL CACHORRO
Distancia, 1600 metros—A las 17

1	**Nervo**	4	58	R. Rodríguez
2	**Nombre**	4	58	P. Orcajada
3	**Armel**	4	57	N' López
4	**Quijote**	4	57	J. Ger
5	**Solferino**	4	55	Goyeenche(a)
6	**Enamorada**	3	53	M. Vignatti
7	**Capitolio**	4	53	F. Guerrero
8	**Mapamundi**	5	53	J. Cabrera
9	**Desdeñosa**	4	52	F. Orduna
10	**Marol**	5	52	E. Peñaloza
11	**P. de Volcao**	4	50	J. Garrido
12	**Terrón**	4	49	E. Canessa
13	**La Tinta**	3	48	A. Croce
14	**Condenador**	3	47	E. Díaz (a)
15	**Polar Wind**	3	47	J. Alonso
16	**Campanita**	4	44	Guzmán (a.)

Hipódromo de Temperley

LA REUNION DE MAÑANA

Mañana a la tarde se efectuará en el hipódromo del sur, una interesante reunión de carreras.

Si se analiza el programa, los aficionados podrán notar, que figuran inscriptos, excelentes campeones de aquellas pistas, que darán gran interés a las distintas pruebas.

COMPETIDORES Y MONTAS

Primera carrera, 1400 metros

1 Gentleman 62 kilos, A. Suárez
2 Chorro 59, A. Rossi
3 Juzgado 57, X. X.
4 |Anibal II 56, M. Lagormasino
5 |Inti 52, T. Meyer
6 Cerdeña 56, J. Raggio
7 Antuco 55, J. Farías
8 Festivo 53, F. Pérez
9 Granadero II 53, D. Solari
10 Caupolican 52, M. Mesa
11 Alfereta 51, V. Neira
12 El Héroe 51, F. M. Alarcón
13 Jorge Ferro 50, J. Lapistoy
14 Iodo 51, J. Iberra

Segunda carrera, 1200 metros

1 Chanilao 56 kilos, X. X.
2 Aliado 56, X. X.
3 Talero 56, J. Iberra
4 |Almogavar 56, F. M. Alarcón
5 |Furlador 56, G. Quinteros
6 L'Origan 56, J. Lapistoy
7 Almagro 56, A. Lagormasino
8 Teos 56, T. Meyer
9 Henry White 56, D. Almirón
10 Pejerrey 56, R. Duarte
11 Half a Chance 54, P. Delpino

Tercera carrera, 1300 metros

1 Tarugo 56 kilos, J. Farías
2 Mi Pollo 56, X. X.
3 Trochú 56, J. Ochoa
4 Marmitón 56, X. X.
5 Gualicho 53, T. Meyer
6 Palillo 53, J. Raggio
7 Waterfall 51, S. Ríos
8 Brulote II 50, G. Quinteros
9 Bastonero 50, D. Solari
10 Poladosa 50, D. Delgado
11 Puas de Oro 50, J. Iberra
12 Nelson II 50, R. Duarte

Cuarta carrera, 1300 metros

1 Juan Moreira 57 kls, J. Martínez
2 Chapino 57, J. Raggio
3 Culebrón 57, P. Delpino
4 Campo Abierto 57, A. Rossi
5 Bocanegra 57, A. Fracón
6 Lolito 57, D. Delgado
7 Cardalero 57, N. Vivas
8 Wolf 57, A. Pecci
9 Pteropus 55, V. Monte
10 Fumadora 55, F. Pérez
11 Cleofé 55, G. Quinteros
12 Chidan 55, D. Solari
13 Griseta 55, J. Alcorta
14 Tarantella 55, X. X.

Quinta carrera, 2000 metros

1 Fidalgo 55 kilos, M. Arambell
2 Le Rappel 55, J. Garrido
3 |Criollito 54, O. Solari
4 |Tableau 48, S. Solari
5 Trumpeter 52, J. Iberra
6 Romanoff 51, J. Raggio
7 My Victory 50, F. M. Alarcón
8 El Cobre 50, A. Rossi
9 Ziem 49, V. Neira
10 Ensign 48, A. Lagormasino
11 Dionea 48, X. X.
12 Boa 48, J. Lapistoy
13 Tte. Lugones 48, G. Quinteros

Sexta carrera, 1000 metros

1 Polanueva 57 kilos, D. Ferrari
2 Carlota 57, M. Arambell
3 Spécula 57, X. X.
4 Percanta II 57, O. Mabbollo
5 Peggie 57, D. Delgado
6 La Martina 57, A. Pesci
7 Pita III 57, A. Rossi
8 Ojos de Oro 57, X. X.
9 La Mia 57, J. Farías
10 Jalapa 54, T. Meyer
11 Ontaria 54, X. X.
12 La Tremouille 54, J. Raggio
13 Zafa Real 54, F. M. Alarcón
14 Garona 54, J. Andrade
15 Profesora 54, E. Marin

Séptima carrera, 1800 metros

1 The Victory 56 kilos, G. Quinteros
2 Prisco 56, F. Pérez
3 Valgris 56, R. Duarte
4 Delfin II 56, T. Meyer
5 Juglar 56, V. Neira
6 Lord Cecil 56, X. X.
7 Dolorido 56, A. Rossi
8 Dimancheuse 54, X. X.
9 Cayó Nieve 54, O. Solari
10 Factor 53, O. Mazzolli
11 The Boy 53, J. Farías
12 Talero 50, H. Corvalán

Octava carrera, 1200 metros

1 Impromptu 58 kilos, F. Pérez
2 Abeja III 57, J. Raggio
3 Abuelita 55, O. Solari
4 Cylleval 55, J. Brindo
5 Antaño 57, T. Meyer
6 Seisén 50, J. Farías
7 Batelera 50, X. X.
8 Matto Grosso 49, J. Lapistoy
9 Albertito 48, X. X.
10 Plumazo 48, H. Corvalán
11 Tigris 48, F. M. Alarcón
12 Chidan 48, X. X.
13 Lens 48, J. Iberra

Programa de entradas para las carreras que tendrán lugar el domingo 30 de marzo.

Premio Dormilón II. — Handicap pra los siguientes caballos: Alfereta, Antuco, Anibal II, Búlgara II, Caupolicán, Chapino, Cerdeña, Chorro, El Héroe, El Indio, Festivo, Granadero II, Gentlemen, Iodo, Inti, Jorge Ferro, Juzgado, Mago, Marietta, Mederic, Pocatela, Santo y Seña, Tina II, Torrecita, Vale Cuatro y Vuhugit.

Distancia: 1200 metros. Premios: pesos 500 al primero y 30 al segundo. Entrada: $ 10.

Premio Horse Power. — Para todo caballo que no haya ganado en este hipódromo o Argentino. Peso: 56 kilos.

Distancia: 1.200 metros. Premios: pesos 1000 al primero y 50 al segundo. Entrada: $ 20.

Premio Popoff. — Para todo caballo que no haya ganado más de una carrera en cualquier hipódromo. Peso: 54 kilos. Recargo de 3 kilos a los ganadores.

No se computarán las carreras ganadas cuyo premio haya sido menor de pesos 1000.

Distancia: 1.300 metros. Premios: pesos 1.000 al primero y 100 al segundo. Entrada: $ 20.

Premio Dairy Black. — Handicap pra todo caballo.

Distancia: 1.300 metros: Premios: pesos 1.200 al primero y 100 al segundo. Entrada: $ 24.

Premio Guernessey. — Para todo caballo que no haya ganado más de una carrera e neste hipódromo o Argentino. Peso; 54 kilos. Recargo de 3 kilos a los ganadores.

No se computarán las carreras ganadas cuyo premio haya sido menor de pesos 1000.

Distancia: 1.800 metros. Premios: pesos 1.000 al primero y 50 al segundo. Entrada: $ 20.

Premio Mister Tac. — Para todo caballo que no haya ganado más de 3 carreras en este hipódromo o Argentino. Peso: 48 kilos. Recargo de 3 kilos por cada carrera ganada.

No se computarán las carreras ganadas cuyo premio haya sido menor de pesos 1000.

Distancia: 1.800 metros. Premios: pesos 1.000 al primero y 50 al segundo. Entrada: $ 20.

Premio Piedad. — Par atodo caballo que desde el 1 de octubre de 1923 no haya ganado en este hipódromo. Peso: 56 kilos.

Distancia: 1.400 metros. Premios: pesos 1.000 al primero y 50 al segundo. Entrada: $ 20.

Hipódromo de Maroñas

La reunión del domingo

PROGRAMA COMPLETO
COMPETIDORES Y MONTAS

Primera carrera. Premio Rosaline
1200 metros

1 Disimulo 55, J. R. Montero
2 Director 55|51, E. A. Díaz
3 Petrevich 55|51, F. Martínez
4 Agapito 55, F. A. Gómez
5 Cloro 55, S. Batista
6 Trébol Rojo 55, I. Camacho
7 Zurda 53, X. X.
8 La Uruguaya 53, A. G. Borean
9 Guinda 53, P. Batista
10 Perla White 53|40, P. J. Albarracín
11 Lady 53, H. P. Cía
12 Morisca 52, P. C. Moreno
13 Febra 53, A. Batista

Segunda carrera. Premio Rodín
1100 metros

1 Farol 54, A. Avero
2 Viviani 54, J. R. Montero
3 Espadilla 52, G. Ponciolo
4 La Nena 52, A. G. Borean
5 Antorcha 52, P. C. Moreno
6 Rose de Noel 52, M. Tapia
7 Zaeta 52, P. Batista
8 Hoja Caída 52, B. Gómez

Tercera carrera. Premio Rubí
1400 metros

1 Sidonia 55, no corre
2 Gran Pasha 54|50, E. A. Díaz
3 Nunca Más 51, X. X.
4 William Hart 51, A. Avero
5 Sonsha 49, G. Ponciolo
6 Toronjita 49, no corre
7 |Ecuador 48, P. C. Moreno
8 |Mimada 46|42, R. Rodríguez
9 Daimler 48, S. Batista
10 Casual 43, A. C. Borean
11 Panete 48, M. Tapia
12 Tero Tero 48|44, E. Batista
13 Aster 46, J. Batista
14 La Niña 46, I. Rijo

Cuarta carrera. Premio Pleno
1500 metros

1 Carrizal 58|54, P. J. Albarracín
2 Mascalzone 51, S. Batista
3 Lottery 51, P. C. Moreno
4 Interruptor 45, X. X.
5 Oritorco 45, J. Batista.
6 Quinteros 45|41, V. de Bernoche
7 Casual 44, no corre
8 Inocentón 44, I. Rijo
9 Criquete 40, no corre
10 Toronjita 40, no corre
11 Sagué 40, M. Lenzina

Quinta carrera. Premio Carlos Sánez de Zumarán
1100 metros

1 Puritano 54, B. Gómez
2 Pate en l'Air 52, no corre

Sexta carrera. Premio Eugenio J. Lagarmilla
2000 metros

1 Pincel 60, A. Pérez
2 ¡Bigre! 60, P. Batista
3 Luxor 60, J. R. Montero
4 Mari Pepa 58, B. Gómez
5 Formosa 53, no corre
6 Taylor 56, M. Tapia

Séptima carrera. Premio Tita Ruffo
2000 metros

1 |Limestone 57, M. Tapia
2 |Susana 47, no corre
3 Destino 56|52 L. A. Silva
4 Miraflori 54, S. Sosa
5 Money 53, X. X.
6 Lady Marian 52, A. G. Borean
7 Paparc 52, B. Gómez
8 Miss Grey 50, P. Batista
9 Monsieur 50, F. A. Gómez
10 Sidonia 49, P. C. Moreno
11 Claudio 49, S. Batista
12 Andresito 49|45, R. Rodríguez
13 Luchador 47, H. P. Cía
14 Maxixa 46, J. Batista
15 Marsellesa 46, M. Lenzina

Octava carrera. Premio Carlos Alberto
2400 metros

1 Miseltoe 60|56, E. A. Díaz
2 |Formosa 55, B. Gómez
3 |Nikel 49, A. G. Borean
4 Hirondeau 54|50, M. C. Alvarez
5 Llanero 52, G. Ponciolo
6 Monroe 52, P. C. Moreno
7 Bagé 50, A. Batista
8 |Aguilucho 46, S. Batista
9 |Pampero 40 E. Batista
10 Limestone 45, dudoso
11 Zorzal 43, X. X.
12 Chinchilla 40, I. Rijo

Hipódromo de San Martín

LA REUNION EXTRAORDINARIA DE MAÑANA

Promete resultar interesante la gran reunión extraordinaria que anuncia el hipódromo de San Martín.

Las autoridades de la institución han tomado las medidas necesarias para que el público tenga las mayores comodidades.

El programa confecionado es excelente y las primas asignadas a los vencedores, son superiores a las que se dan en las reuniones ordinarias.

Sirve de base a esta reunión extraordinaria el premio Otoño handicap de fondo sobre 2300 metros con una prima al vencedor de 4000 pesos en la cual se han inscripto los elementos más prestigiosos de este hipódromo.

Es de lamentar que el estado de la pista ha de restar parte de chance a varios de los competidores, pero de todas maneras cumplirán su inscripción un buen número de los anotados.

Sangre fuerte a pesar de los 57 kilos que le corresponden ha de merecer la simpatía de los que no son asiduos concurrentes a estas reuniones pero el hijo de Sangre Azul ha de encontrar resistencia para poder vencer a Tesoneeo en tren de progresos y buen barrero, a Norabuena una de las yegua de mayores méritos, a Trumpeter un verdadero especialista en el fango y a Fedora ue posiblemente ha de dar cuenta de los anteriores.

En la carrera para caballos que no hayan ganado en este hipódromo desde el 1o. de septiembre, Don't recientemente traído de La Plata tiene el premio a su disposición.

Entre las ya conocidas citaremos a Dabiniocca, Osa Mayor y a Fortíssimo que reaparece en excelentes condiciones.

La segunda carrera se presenta bastante complicada y no sería difícil que se resolviera por una sorpresa.

Grifona que termina de imponerse con toda facilidad; La Gitanilla que el domingo último se adjudicó una prueba análoga a ésta; Flor de Fango con carreras recientes muy recomendables; La Bastille y Loly son candidatas a poder triunfar.

En el premio Mi Amigo donde figuran veinte y nueve inscriptos mencionaremos a Atento, Flor de Fango si cumple su compromiso en ésta, Manuret; Olivero, Itas o Long y Caballero si llegara a cumplir su compromiso.

La de perdedores tiene varios serios aspirante a los 3000 pesos del premio.

Piolita que viene aproximándose, Florestal que cuenta con ejercicios muy buenos, Romerillo, All Fairy, Matachín y Vistalta son los que parecen tener mayores probabilidades.

En el handicap de 1400 metros, van a reunirse competidores que darán ocasión a un encuentro de interés.

Jornalero con 48 kilos y especialista para el barro está muy bien colocado.

Pescador, Lady Valle, Girasol, Susie, Juez Limpio son todos buenos candidatos.

En la séptima carrera nos agrada la pareja Titta Ruffo-Selio.

Pueden oponerle resistencia a nuestros favoritos, Galán, Arc en Ciel, Giovanoto, Faditano y sobretodo The Victory que con ese peso y en pista anormal es capaz de imponerse a todos los anteriores.

La carrera del desquite tiene también anotaciones de Mérito.

Los más autorizados a poder ganar parecen ser Cartuja, La Solitaire, Negocio, Un Momento, Compadrón y Fortíssimo si opta por esta carrera.

Son nuestros candidatos:

Premio Ñandipá: **DONT'T — Dabiniocca.**
Premio Engreida: **GRIFONA — La Bastille.**
Premio Mi Amigo: **OLIVERO — Atento.**
Premio Primaveral: **FLORESTAL — Romerillo.**
Premio Sangre Fuerte: **LADY VALLE Jornalero.**
Premio Otoño: **FEDORA — Tesonero.**
Premio The Panther: **Stud TITTA RUFFO — The Victory.**
Premio Asamblea: **CARTUJA — Un Momento.**

Competidores y montas para la reunión de mañana:

Primera carrera — 1.000 metros

1 Un Tanto 56 kilos, E. Schuch.
2 Don't 56, L. Bárcena.
3 Burgano 56, X. X.
4 Musmón 55, P. Lencetti.
5 Maxzwell 55, R. Martínez.
6 Ray Rum 55, X. X.
7 Dagger 53, A. Torres.
8 Trapizonda 54, X. X.
9 Day by Day 52, P. Dufour.
10 The Sagamore 53, M. A. Vázquez.
11 Paddy 53, X. X.
12 Cuzquita 48, D. Villamayor.
13 Fortíssimo 53, M. Gongora.
14 Demontre 53, A. Oubiña.
15 Sonajero 52, J. M. Pena.
16 La Martina 52, X. X.
17 Póstuma 51, L. Castiglioni.
18 Dabinioca 50, P. Ibarra.
19 Franceschi 50, S. Greme.
20 Ley II 50, X. X.
21 Toto XII 50, R. Panelo.
22 Osa Mayor 48, J. Pierri.

Segunda carrera — 1.300 metros

1 Fleur du Mal 56 kilos, J. Arlandini.
2 Grifona 56, R. Sánchez.
3 La Gitanilla 56, L. Bárcena.
4 La Bastille 56, X. X.
5 Desposada 56, S. Greme.
6 Carmen 56, J. M. Pena.
7 La Martina 56, X. X.
8 Petit Poupee 56, X. X.
9 Polvorosa 53, E. Caballero.
10 Oleigra 53, J. Claverie.
11 La Nota 53, X. X.
12 True Blue 53, C. Ferrari.
13 Habladora 53, X. X.
14 Flor de Fango 53, J. Andrade.
15 Loly 53, M. A. Vázquez.
16 Ojeriza 53, A. Lhuiller.
17 Torreja 53, M. Sáenz.
18 Minnie 53, X. X.
19 Barricada 53, X. X.
20 Teropus 53, A. Oubiña.
21 Piolita 50, M. de Lara.

Tercera carrera — 1.400 metros

1 Castropol 57 kilos, M. de Lara.
2 Gliseur 57, M. A. Vázquez.
3 Naramaba 57, X. X.
4 Uñita 57, R. Ledesma.
5 Puerto Rico 57, P. Ibarra.
6 Nublado 57, E. Acevedo.
7 Caballero 57, M. Góngora.
8 Resero 57, X. X.
9 Nitrique 57, D. Cancellaro.
10 Olivero 57, J. Pierri.
11 Filisteo 57, J. Toledo.
12 Atento 55, X. X.
13 Habladora 55, C. Ferrari.
14 Ojeriza 55, X. X.
15 Sin Arrugas 55, X. X.
16 Ahurita 55, F. Villafañe.
17 Barricada 55, R. Sánchtz.
18 Torreja 55, M. Sáenz.
19 Ilusa 55, J. M. Pena.
20 Pteropus 55, A. Oubiña.
21 It's a Long 55, A. Lhuiller.
22 Primaveral 55, X. X.
23 Tropezón 54, S. Greme.
24 Comisionado 54, X. X.
25 Flor de Fango 53, J. Andrade.
26 Presuntuosa 53, X. X.
27 Robin Red 52, X. X.
28 Mamuret 53, X. X.
29 Luz Eléctrica 50, E. Caballero.

Cuarta carrera — 1.000 mtros

1 Florestal 56 kilos, S. Greme.
2 Manchego 56, C. Amuchástegui.
3 Parejito 56, C. Ferrari.
4 Fracturado 56, P. Galvan.
5 Robin Red 54, D. Cancellaro.
6 Lonquimay 54, J. Arlandini.
7 Vistalta 54, P. de la Cruz
8 Romerillo 54, A. Aguilera.
9 Matachín 54, X. X.
10 Ticantero 54, J. Toledo.
11 Jejen 54, R. Fernández.
12 Griton 54, M. A. Vázquez.
13 Sensato 54, M. Heredia.
14 Pobre Cosa 54, A. Gómez
15 Ragazzo 54, J. M. Pena.
16 Dager 54, A. Torres.
17 Piolita 52, M. de Lara.
18 Diana 54, A. Oubina.
19 Palantelen 54, M. Góngora.
20 Loja 52, X. X.
21 All Fairy 52, X. X.
22 Trinchera 52, F. Villafañe.
23 Vida 52, E. Caballero.
24 Old China 52, X. X.
255 Chiepita 52, J. Andrade.
26 Finura 52, R. Sánchez.
27 Signorella 52, X. X.

Quinta carrera — 1.400 metros

1 Girasol 57 kilos, N. Olmos.
2 Tesonero 59, M. A. Vázquez.
3 Rosa Roja 55, X. X.
4 Lady Valle 55, P. de la Cruz.
5 Mister Dick 55, J. Arlandini.
6 Farman 53, A. Lhuiller.
7 Giovanoto 49, E. Caballero.
8 Teniente Lugones 49, X. X
9 Susie 51, P. Ibarra.
10 Siderita 48, X. X.
11 Jornalero 48, D. Fernández.
12 Júpiter 48, J. Pierri.
13 Ticholo 47, J. Toledo.
14 Juego Limpio 46, M. Góngora.
15 Pescador 45, P. Lencetti.
16 Puerto Rico 45, X. X.

Sexta carrera — 2.300 metros

1 Red Wolf 66, X. X.
2 Porvenir 58, . Andrade.
3 Sangre Fuerte 57, A. Torres.
4 Tesonero 56, M. A. Vázquez.
5 Principal 51, J. M. Pena.
6 Judas 52, N. Olmos.
7 Peregrino 52, A. Aguilera.
8 Norabuena 52, M. Góngora
9 El Cobre 51, A. Lhuiller.
10 Dionea 50, F. Villafañe.
11 Double Faced 49, X. X.
12 Trumpeter 48, D. Villamayor.
13 Apoliyao 54, X. X.
14 Fedora 47, D. Fernández.
15 Rompegalas 45, M. de Lara.
16 Siderita 45, E. Caballero.
17 Jornalero 45, X. X.
18 Poolvis 44, J. Toledo.

Séptima carrera — 1.600 metros

1 Titta Ruffo 58 kilos, X. X.
2 Sello 52, R. Sánchez.
3 Farman 54, X. X.
4 Galán 53, J. Andrade.
5 Dionea 52, C. Villafañe.
6 Arc en Ciel 51, A. Lhuiller.
7 Gaditano 51, P. Ibarra.
8 Perybebuy 51, P. de la Cruz.
9 Yuyo Moro 51, D. Fernández.
10 Plunger 48, X. X.
11 Susie 54, X. X.
12 Ordago 49, J. Claverie.
13 Giovannotto 49, E. Caballero.
14 Jaleo 48, X. X.
15 Abbesse 48, M. Góngora.
16 The Victory 48, X. X.
17 Compinche 48, M. Arambell.
18 Din 48, J. Arlandini.
19 Puno 48, X. X.
20 Lengua Larga 49, A. Aguilera.
21 Rienda 47, P. Lencetti.
22 Heligoland 46, J. Toledo.

Octava carrera — 1.300 metros

1 Negocio 55 kilos, M. Góngora.
2 Fortissimo 55, dudoso.
3 El Francesito 52, D. Fernández.
4 Cartuja 53, J. Andrade.
5 Le Solitaire 51, P. Lencetti.
6 Malberry 51, R. Panelo.
7 Argentinito 50, M. de Lara.
8 Júpiter 49, J. Pierri.
9 Compadrón 49, P. Ibarra.
10 Carmen 49, J. M. Pena.
11 Ordago 48, J. Claverie.
12 Pichueta 48, X. X.
13 Un Momento 47, X. X.
14 Lucien Simon 47, A. Torres.
15 Girole 47, M. Heredia.
16 La Bastille 47, E. Caballero.
17 Filisteo 46, J. Toledo.
18 Diana 42, X. X.

Hipódromo Independencia

LA REUNION DE MAÑANA

Se efectuará mañana, en el Hipódromo Independencia, de Rosario, una interesante reunión de carreras, pues en las distintas pruebas que componen el programa han sido anotados los mejores caballos que allí actúan, lo que dará motivos a presenciar más de un final reñido.

Además, como numerosos aficionados de ésta han prometido asistir, creemos que ha de resultar una de las reuniones más importantes de la presente temporada.

Nuestros favoritos serán los siguientes:

1a. carrera: **ONEROSO — Tirana.**
2a. " **CINA — El Pollo**
3a. " **TURRON y C.—Egoísmo**
4a. " **EL MANCO — Gatuno**
5a. " **ONEROSA — Telilla**
6a. " **WAAL — Araca**
7a. " **ESTIGIA — Copetón**

Primera carrera — 1.300 metros

1 Chariot 56, C. Alvarez
2 Negrocullen 56, L. Pujol
3 Santiamén 56, F. M. Oubiña (ap.)
4 Oneroso 56, F. T. Rodríguez
5 Gloria 54, no corre
6 Bandilla 54, A. Vidal
7 Tirana 54, P. L. Grigera
8 Elegant 54, S. Dioses (ap.)
9 Miryam 54, no corre
10 Gota Gorda 54, X. X.

Segunda carrera — 1.000 metros

1 Viejo Verde 54, C. Alvarez
2 El Pollo 54, P. L. Grigera
3 Cina 52, G. De Palma
4 Baserritarra 52, no corre
5 Punta de Oro 52, F. M. Oubiña ap.
6 Lineta 52, X. X.
7 La Petiza 52, no corre

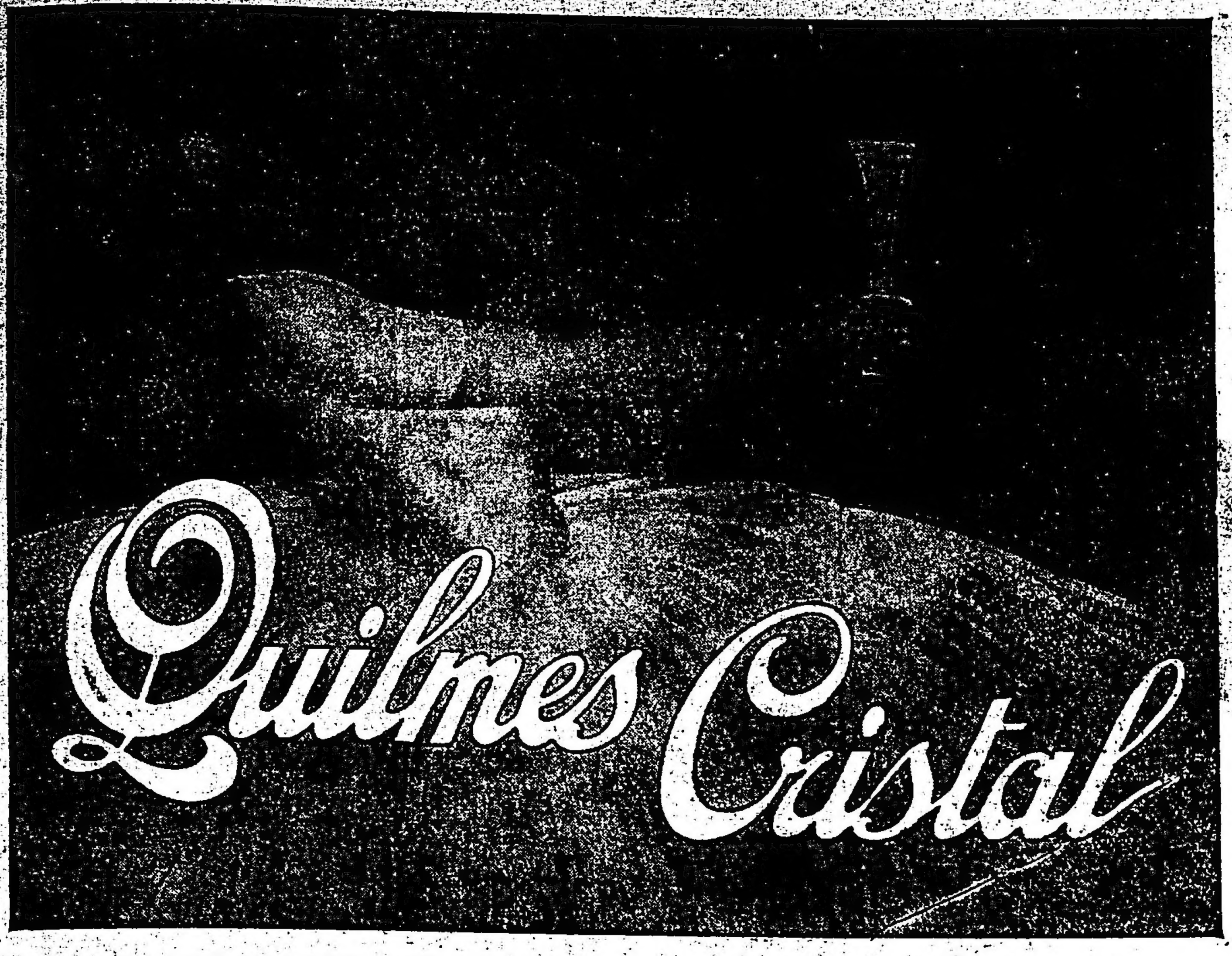

8 Figurona 52, F. T. Rodríguez
Tercera carrera — 1.600 metros
1 (Cretino 56, O. Morales (ap.)
2 (Turrón 54, P. L. Grigera
3 Ombucta 55, M. Peña (ap.)
4 P. Varela 55, D. Magistral (ap.)
5 Chereval 54, L. Pujol
6 Egoísmo 55, F. T. Rodríguez
7 Castilla 54, G. De Palma
8 Palomín 53, A. A. Gómez
9 Espartano 51, no corre

Cuarta carrera — 1.900 metros
1 El Manco 50, F. M. Oubiña (ap.)
2 Diez y nueve 50, O. Morales (ap.)
3 Gatuno 50, F. T. Rodríguez
4 Torquemada 48, P. L. Grigera

Quinta carrera — 1.600 metros
1 Cupla 56, F. T. Rodríguez
2 Telilla 54, G. De Palma
3 Onerosa 48, P. L. Grigera
4 Narración 47, F. M. Oubiña (ap.)
5 Just in Time 45, A. Vidal
6 (Romana 45, B. Perna (ap.)
7 (Taimada 40, A. F. Carugatti ap.
8 Mi Alma 42, O. Morales (ap.)
9 Piragua 41, X. X.

Sexta carrera — 1.400 metros
1 Heartrender 59, dudosa
2 (De mi Flor 55, F. Ronga (ap.)
3 (Conlan 49, A. Vidal
4 Waal 48, E. Quinteros (ap.)
5 Araca 47, J. Barbeito (ap).
6 Marius 43, O. Morales (ap.)
7 Taimada 41, no corre

Séptima carrera — 2.200 metros
1 Copetón 60, F. T. Rodríguez
2 Defender 55, (dudoso) J. Vara
3 Lutón 54, X. X.
4 Libertario 51, G. De Palma
5 Lujoso 48, O. Morales (ap.)
6 Bugler 46, A. Vidal
7 Estigia 40, B. Perna (ap.)

HIPODROMO ARGENTINO

Hijo Mío cubrió ayer 1600 metros en el formidable tiempo de 1' 37". En cuanto corra obtendrá una fácil victoria

El hijo de Saint Wolf, que se ha puesto hermosísimo con el prolongado y forzoso reposo que se le ha dado se encuentra en condiciones de hacer su rentree obteniendo una fácil victoria.

Hijo Mío, que según su caballeriza se adjudicará varios clásicos en la presente temporada, produjo ayer un soberbio ejercicio en la milla.

En efecto, dirigido por J. Garrido, recorrió la distancia citada en el formidable tiempo de 1'37" y lo que es mejor, fué su manera de finalizar, pues remató con grandes bríos.

Las carreras en Mar del Plata

Debido al fuerte temporal, es impresión general que las carreras anunciadas para mañana en Mar del Plata serán suspendidas.

El señor Fernando Sanjurjo, había invtiado a varios profesionales, quienes debían salir hoy para ese destino, pero esa excursión quedará postergada, Naciano Moreno y Felipe Vizcay y Francisco Arcuri ya han desistido de ese viaje.

Noticias

Ha muerto Brezo, por Pillito y Beaurivage, padrillo del haras Los algarrobitos.

—A Millonaire, por Melrose II y Legacy, se le aplicó fuego en las cuatro patas.

La pista auxiliar necesita arena

Es necesario que en la cancha del medio se eche arena cuanto antes. Todos los entraineurs lo reclaman por ser mala en el estado actual.

Hoy no se realizaron aprontes

Debido a las fuertes lluvias caídas durante toda la noche, se encontraban esta mañana las pistas en pésimas condiciones.

Por esa razón no se efectuó ejercicio alguno.

Silurian

No se intentará curar la lesión sufrida por Silurian en uno de los remos delanteros. Se trata de una distensión del ligamiento suspensor, y las probabilidades de hacerla desaparecer están dentro de lo problemático remoto.

Silurian será llevado, pues al haras El Pelado.

Inscripciones y ratificaciones

Hoy, a las 18.30, serán abiertas en la Secretaría de Carreras del Jockey Club las cartas con las inscripciones para el programa de la reunión a realizarse el domingo 30 en el Hipódromo Argentino, y las ratificaciones de los inscriptos en el premio Lavalle, a disputarse en la citada reunión, y cuyas condiciones son las siguientes:

Premio Lavalle. Para potrillos nacidos desde el 1o. de julio de 1921. Distancia 1100 metros. Peso 54 kilos, Recargo de tres kilos a los ganadores de premios clásicos. Premios: $ 10.000 al 1o., 1500 al 2o. y 750 al 3o. Ratificación, $ 40.

Cambio de horario

Desde el domingo 30 del actual, la primera carrera en el Hipódromo Argentino será largada a las 13.30.

Eve Reder

Esta potranca de dos años, por Almondcil y La Ñata que ya estaba muy adelantada en su preparación, murió víctima de un ataque neumónico.

Secretaría de Carreras

Rómulo algañaraz ha dejado de cuidar a Marimacho, de la caballeriza Seis de Agosto.

—Gabacha y Chrysalis han dejado de ser atendidas por Nicolás Ardisson.

—Benedicto F. Ltarcés, ha tomado para su cuidado a Criador, de la ecurie La Weisita.

—Pedro D. Orezzoli ha dejado de cuidar a Entrevero XII, del stud La Negra.

—Francisco Maschio ha tomado a su cuidado a Stayer II, de la caballeriza 19 de Abril, y a Lombardo, de la ecuria La Cuquita.

—Soledad y Devota, que defendían los colores de la ecurie Polilla, correán en lo sucesivo con los de la caballeriza Los Cardos, al cuidado siempre de Bartolomé Olivieri.

—Sebastián Ruiz, ha dejado de atender la preparación de Signorella.

Seguro contra accidentes para los jockey y aprendices

A la Comisión Directiva del Jockey Club de Montevideo ha sido presentado por el doctor Blas Vidal, un proyecto de seguro contra accidentes para todos los jockeys y aprendises que presten servicios en el hipódromo.

La siguiente exposición de motivos acompaña al proyecto:

El Jockey Club debe poner de manifiesto el interés que le merecen la salud, la vida y el porvenir de los que cooperan a la realización de los fines que persigue y han sido motivo de su constitución.

Lo mismo que con la fundación de la Caja de Jubilaciones y Pensiones demuestra que tiene en cuenta la situación de los empleados de la Arministración ,con otras medidas sucesivas corresponde que evidencie que tiene también en cuenta a los demás servidores que le prsetan concurso directa o indirectamente.

Se encuentran en este caso los jockeys y aprendices que hacen posible la realización de las carreras, ejerciendo una profesión de evidentes riesgos y peligros.

Para comprobar el interés de la institución por ese gremio, sería la mejor forma garantizarlos contra todo riesgo por accidentes, asegurándolos contra ellos en el Banco de Seguros del Estado.

Según los datos obtenidos ese seguro importaría la cantidad de 860 pesos anuales y comprenderá a más de 40 profesionales y aprendices.

El proyecto está redactado en los siguientes términos:

Se autoriza a la mesa, para proceder al seguro contra acidentes en el Banco de Seguros del Estado a todos los jockeys y aprendices que presten servicios en el hipódromo, siendo el pago de la prima a cargo exclusivo de la institución.

Los caballos nerviosos y los caballos dopados

POR EL DOCTOR ED. CUROT

La herencia de los caracteres psíquicos, en lo que se refiere a los caballos de sangre pura y, en particular la nerviosidad y la impresionalidad, no puede dejar lugar a dudas, la sensibilidad reactiva quedando sola muy muy variable en su forma como en su intensidad.

Para volver más fácil dicho estudio, consideramos tres casos muy típicos bien conocidos por los aficionados del turf:

CLASIFICACION DE LOS CABALLOS

1o. El caballo de nervios bien equilibrados y cuya reacción es normal.

2o. El caballo neurótico cuya reacción se produce instantáneamente en su máximun de potencia.

3o. Los caballos linfáticos, más bien conocidos por lerdos, que reaccionan tarde y débilmente.

Nuestra clasificación no puede tacharse de arbitraria, pues el examen de los caballos en sus boxes, del paddock permite constatar su estado, pocos minutos ante de disputar carreras. Algunos de los competidores aunque su aspecto presenta todos los síntomas de energía latente, quedan tan quietos en sus boxes del paddock como en el stud. Otros parecen excitados, nerviosos, tascando el freno con inquietud. Lor demás al contrario, quedan indiferentes y más, con aspecto sosegado.

LOS "HIPERNERVIOSOS"

Los "hipernerviosos", de los cuales continuaremos ocupándonos, reaccionan con intensidad variable bajo la sola influencia de diversas causas ambientes de excitación que impresionan los órganos sensorios de los caballos de carrera antes de llegar al hipódromo o durante su permanencia en el paddock. En el caballo llegado a su forma, cuando el desgaste de energía impuesto al sistema nervioso para contrarrestar a la fuerza excitomotriz, alcanza a su máximo, como sucede antes de disputar una carrera el animal, aunque fuera de temperamento listo se siente impresionado y copaz de transformar en reacciones motrices las excitaciones externas o internas que recibe.

La presencia del público, los ruidos tan diversos que produce toda aglomeración de gente, las manifestaciones en las tribunas, las campanadas para llamar a los competidores ocasionan en los caballos cierta excitación que se manifiesta por una nerviosidad excesiva que se traduce por sudores abundantes como si se tratara de un caso de chucho.

Es por esa misma razón que los "hipernerviosos" producen buenos apronte en privado para luega fracasar en público, a pesar de todas las precausiones que toman sus cuidadores.

En la mayoría de los casos, esos caballos darán muy pocos resultados provechosos, no solamente en los pistas sino en el haras al transmitis a sus descendientes sus defectos psíquicos

EL EMPLEO DE LA KOLA, LA COCA, ARSENICO, FORMIATOS, COCODILATOS, Etc.

Durante el meeting de Niza, recién concluído, llamó justamente la atención de los aficionados los numerosos casos de largadas dificilísimas por la nerviosidad de muchos de los adversarios y, coincidencia extraordinaria, el noventa por ciento de los caballos "nerviosos" pertenecían a la misma caballeriza. ¿Cómo explicar, basándose sobre antecedentes fisiológicos y clínicos, semejante fenómeno de nerviosidad en todos los representantes de un mismo stud?.

¿No sería el resultado del empleo de algunas susbtancias pseudodinamógenas como la kola, la coca, el arsénico, los formiatos, cacodilatos de sosa, etc., que jercen su acción sobre los reflejos y cuyo empleo no puede asimilarse a las maniobras dolorosas del doping?

¿No sería el empleo de un doping a dosis casi insignificantes, pero repetidas muy a menudo en los días que preceden a las carreras?

NOTA DEL TRADUCTOR: Esto, que en rigor, no podría incluirse entre los "doppings" más condenados por nuestro reglamento de carreras, se repito con frecuencia en nuestro hipódromo. Tenemos la absoluta certidumbre de que hay algunas caballerizas, que emplean el "dopping" en dosis progresivas; pero como es muy difícil establecer la línea divisoria entre el tónico enérgico y el "dopping progresivo, es preferible dejar que las cosas queden como están

EL DOPPING DE EFECTO RAPIDO DEBE DESECHARSE

Fisiológicamente y teniendo en cuenta el estado de los cabalos que fueron examinados muy prolijamente antes de las carreras, la primera hipótesis del "dopping" a base de alcaloides, tiene que descartarse, pues todos los caballos presentados, aunque sumamente nerviosos, no tenían ninguno de los síntomas clínicos de los animales dopados con alcaloides como la estricnina, la cocaína, la eufenia o la morfina (facies contraída, mirada de espanto, la respiración y la circulación de la sangre trastornada, el andar brusco e irregular).

Los "hipernerviosos" cuyo número representa casi la mitad de los caballos de carrera no deben, pues, ser confundidos con los "dopados", si bien un examen superficial permitiría confundirlos, dando a la transpiración excesiva y a los temblores de los miembros el valor de un síntoma específico.

Pero en la práctica queda sumamente difícil y delicado establecer exactamente el punto en que empieza la "hiperexcitabilidad" provocada por los medios artificiales y dolosos tan criticados.

Frente a la incertidumbre clínica queda, pués, solamente valedero el método científico (análisis de los productos de la secreción) cuya práctica sportiva ha consagrado los resultados inmejorables que permite establecer en cuestionee tan interesantes como estas, un juicio íntegro y desinteresado.

TURF URUGUAYO

La sustitución del caballo Locatelli

UN ASUNTO QUE CAE BAJO LA JURISDICCION PENAL — RESOLUCIONES DEL JOCKEY CLUB DE FLORIDA

Conocido es el asunto al que nos referimos en el título de esta crónica; en el hipódromo de Florida, y con el nombre de Maragato, hijo de Oldiman y yegua s|p., corrió el caballo Locatelli, ganador de distintas carreras en la provincia de Buenos Aires. Puestas en sospecha las autoridades hípicas respectivas comenzáronse las indagaciones, pidióse el concurso de la policía de investigaciones de Montevideo, y llegó a establecerse precisamente quien era el caballo, cómo había sido traído a ésta, y mediante qué procedimientos dolosos se le había presentado, ganando, en el hipódromo floridense.

Vamos a historiar los hechos, para mejor apreciación de lo que diremos más adelante.

Alguna persona de Florida compró, en Buenos Aires, el caballo Locatelli. Envió a buscarlo mediante una carta — de la que obtuvo reproducción fotográfica nuestra policía; lo trasladó a ésta y como, para los fines de la cuarentena, se señala un stud en el que se radicará el equino, los consignatarios designaron a ese efecto el stud Simonside, de Juan Falero, ubicado en Maroñas.

Las autoridades sanitarias, un tiempo después, concurrieron a este stud, no hallando allí el tal caballo, ni rastros del mismo, que desapareció como si se lo hubiera tragado la tierra.

Entretanto el tal Locatelli había sido llevado a Sayago desde donde, días después, se le embarcó para San José. Desde San José, por tierra, fué llevado a Florida. Allí se le hizo correr y ganar, con los resultados conocidos.

Aclarados los hechos en la forma mencionada, el Jockey Club floridense se acaba de adoptar las siguientes resoluciones:

1o. Descalificar al caballo Locatelli llamado con evidente mala fe bajo el nombre de Maragato, quitándole la carrera ganada el 15 de enero del año actual "Premio Año 1924" mandando entregar el premio al caballo Vietri que figuró segundo en el marcador (Art. 214 y 38 del R.).

"2o. Cortar las relaciones del Jockey Club Florida con los llamados propietarios del Maragato señores Juan Etcheverry y Vicente Sobredo. (Art. 17 del R.).

"3o. Cortar igualmente las relaciones con el señor Juan José Vignoli (Art. 215 inc. 4o. y Art. 17).

"4o. Retirar la patente por tiempo indeterminado al cuidador Alberto Vignoli (Art. 49).

"5o. Prohibir en absoluto la entrada al Hipódromo a los penados por esta sentencia, señores Juan Etcheverry, Vicente Sobredo, Juan José Vignoli y Alberto Vignoli. (Art. 216 y 218 inc. 3o.).

6o. Publicar esta resolución y comunicar esta por nota a los interesados; y

7o. Comunicar al Jockey Club de Montevideo y San José, enviando testimonio de esta sentencia. — Firmados: Ernesto L. Galmés, Pte.; Oscar R. González, Juan A. Castro, Carlos Vanelli, Ariosto Peyrallo, César Urios te Olivera, Domingo Rospide (hijo), P. Saenz Silva, secretario".

La sanción hípica ha sido dictada en términos absolutos, como se ve. Pero esto no basta.

Evidentemente, al algo más, mucho más grave que el ataque al turf; es un delito, claro, preciso, incontundible, que requiere la intervención inmediata de la justicia. El Jockey Club de Florida, en posesión de los antecedentes que le han permitido comprobar la "evidente mala fe", debió haberlos pasado de inmediato a la justicia ordinaria.

Se trata de una estafa precisa. Valiéndose de manejos condenables se ha engañado al público que apostó en esa carrera, siendo por consiguiente una acción realizada en perjuicio de la colectividad; se ha pretendido engañar a una institución, tratando de cobrar un premio; y la estafa hubiera sido aún mayor si no se descubre a tiempo, porque el disfrazado Maragato no sólo hubiera continuado actuando en el hipódromo donde debutó, sino que, con toda seguridad, hubiera sido traído a Maroñas a probar fortuna.

Claramente, el artículo 382 del Código Penal, dice:

"El que con nómbre supuesto, calidad simulada, falsos títulos, influencia mentida u otros manejos o **artificios propios para engañar o sorprender la buena fe**, indujere a alguno en error y se procurase de esa manera a sí misma o a un tercero un provecho indebido con daño de otro, será castigado, a querella de parte, con prisión de seis a nueve meses.

"Se aplicará la pena de prisión de quince a dieciocho meses y se procederá de oficio:

"1.o Si el valor defraudado excediera de mil pesos;

"2.o Si el delito fuere cometido por escribanos, abogados, procuradores o administradores en el ejercicio de sus funciones;

"3.o Si el delito fuere cometido en daño de la administración pública o de un establecimiento de beneficencia pública.

"Si para cometer la estafa se hubiera adoptado un medio que constituya delito de falsedad, se aplicará la pena de éste, aumentada en un grado".

El valor defraudado, en este caso, tiene que ser mayor de mil pesos, calculando el monto de las apuestas y del premio que se pretendió cobrar. Por otra parte, dado el porcentaje que de las ventas de boletos se retira con fines de beneficencia el hecho está comprendido en el inciso 3o. arriba transcripto.

Pero, si algo faltara para justificar la acción pública, recordaremos que la ley de 7 de septiembre de 1916 establece en su artículo 1.o que "las causas por delito de acción privada, para cuya iniciación se requiere actualmente querella de parte, deberán en adelante proseguirse de oficio siempre que medie denuncia de la parte ofendida con las restricciones que se expresan en los artículos de esta ley. Para los efectos de esta denuncia se reputarán como parte ofendida las personas que el artículo 179 del Código de Instrucción Criminal determina, y podrá hacerse por escrito o de palabra personalmente o por procurador con poder especial, ante las autoridades judiciales o policiales, debiendo, en este último caso, ser escrita forzosamente".

El artículo 9.o de la misma ley, dice:

"Se procederá de oficio en todos **los delitos calificados de estafa**, por el Código Penal, como también en los comprendidos en los artículos 386 387, 390 y 395 del mismo Código".

Los antecedentes legales que dejamos citados son suficientes como para probar nuestra afirmación de que corresponde a la justicia ordinaria abocarse, ahora, al estudio de este asunto y aplicar las sanciones pertinentes. Pero el Jockey Club de Florida está en el deber moral inmenso de dar esos antecedentes a la justicia.

Porque de una vez hay que llevar al conocimiento de los que en tren de piraterías invaden los dominios del turf, que no se encuentran en un terreno en donde se escapa a la acción de la justicia; que los manejos vituperables caen dentro de lo que establece el Código Penal; y que la Cárcel debe aguardar, en todos los casos, a quienes apelan a procedimientos delictuosos para lograr propósitos inconfesables.

Creemos, asimismo, que dada la superintendencia que nuestro Jockey Club ejerce sobre los afiliados, debe compeler al de Florida al cumplimiento del deber que mencionamos. Y en caso que no obtenga ese resultado proceder en consecuencia, dando aviso, por su cuenta, a la justicia.

El mercado de frutos del país durante la semana

Pudo notarse más animado que en semanas anteriores nuestro mercado, en la que acaba de fenecer.

La causa de este acontecimiento, debe buscarse, entre otras, en la suba experimentada por algunas monedas extranjeras, como el franco y las buenas noticias recibidas de centros comerciales norteamericanos y europeos.

El interés por lanas de provincia, se destacó en estos días por cruzas gruesas y gruesas amedianadas, de las cuales estimamos que se vendieron más de 500.000 kilos, pagándose por las buenas a superiores, claras, sin semillas, de $ 16 a $ 17.50, y hasta $ 18 por las amedianadas; y desde $ 14 por las menos buenas y con semillas.

En segundas esquilas y borregas cruzas gruesas y medianas, también se operó con relativa actividad, demostrando algunos de los exportadores buen interés por ellas y estimamos que se vendieron más de 200 mil kilos entre $ 13 y $ 17.50, según bondad y calidad. En las de finura se hizo muy poco y se pagaron de $ 15 a $ 19 y un lote excepcional de borrega se colocó a $ 20, todo lo con semilla, tiene una diferencia sensible en menos.

Lanas de los ríos—

Por las de estas procedencias se notó asimismo más interés, lo que permitió se realizara un conjunto de poco más o menos medio millón de kilos entre $ 26 y $ 27.50 las finas, cruzas finas y medianas, de buenas a superiores sin defectos; a $ 21 las inferiores y a $ 20 las gruesas.

Lanas de los Territorios—

En productos de la citada procedencia se operó por más de 500 mil kilos, pues una sola firma adquirió alrededor de 400.000.

No obstante el monto de lo vendido, el tono del mercado deja bastante que desear, pues el interés sólo se limita a cruzas finas y medianas superiores y supras de Santa Cruz, Deseado, San Julián, Gallegos etc.

Por artículo regular, inferior, obscuro, terroso, pesado, como asimismo por toda lana del Chubut no hubo interés, ni lo hay hasta el momento de escribir estas líneas.

Respecto a los precios, nada en concreto se puede afirmar, pero los que se hicieron estos días son, al parecer, algo más bajos que los que se pagaban anteriormente, como puede verse por el siguiente detalle: un lotecito de cruza fina de 5.000 kilos, supra, de Deseado, se colocó a $ 28 que fué el más alto que se registró; más de 400.000 kilos se colocaron entre $ 26 y $ 27, y varias partidas regulares se vendieron a $ 25. Del Chubut se logró la venta de un lote de 30.000 kilos de cruza fina supra a $ 23.50 y otro de 10.000 superior, a $ 22, y por último se vendieron dos lotes de fina a pesos 20.50 y $ 21.

Queda en el Mercado Central de Frutos, una existencia de 3.200.000 kilogramos.

PRODUCTOS DE CAMPO

Lana entera—

La demanda se mantuvo activa, las ventas se realizaron con facilidad, para todo en general hubo interesados y los precios estuvieron y quedan marcadamente firmes.

Como siempre, lo más buscado por todos los compradores son los lotes compuestos de mercadería superior, por los que se pagó hasta $ 1.65 por el consumo cruza gruesa, $ 1.70 por el mediano y hasta $ 1.80 por el fino.

Cortas y Peladas—

Mantúvose por ellas el mismo interés en la semana; en lo que a su valor se refiere, depende de la proporción de consumo y de pelado raso que tenga el lote, de ahí que veamos realizar partidas desde $ 1 a $ 1.40.

Por lo general, las que se venden a más de $ 1.20 y hasta $ 1.35 son los lotes compuestos puramente de pieles de cuarta lana arriba y los que se venden entre $ 1 y $ 1.25, son los que tienen mayor o menor proporción de pieles peladas.

De los Territorios—

Se realizaron algunos importantes lotes estos días, dentro de un cuadro de precios marcadamente firmes, o sea desde $ 1.70 a $ 2 el lanudo, libre de cortos y éstos desde $ 1.15 a $ 1.30 al barrer.

CUEROS

Vacunos—

El mercado estuvo esta semana un poco más entonado que en la anterior, es decir, las ventas fueron de más consideración y se realizaron con mayor facilidad y los precios se afirmaron.

En estos momentos hay interés por todo y principalmente por los lotes superiores, de peso no menor de 12 kilos, de buen descarne y estaqueo esmerado y de pelo, los que se colocaron entre $ 11.50 y pesos 12.80; por los livianos hay menos demanda que por los anteriores, pero no faltan compradores que los adquieran entre $ 10.50 y $ 11.80.

Por cueros provincianos y de los Territorios, también hay mucho interés, habiéndose realizado varias operaciones entre $ 12 y $ 13 sin tara y hasta $ 14 con tara.

Salados—

Se pagó por cueros salados hasta 60 centavos por lotes superiores y hasta 70 centavos por lotes chaqueños y correntinos.

Becerros y nonatos—

Como en semanas anteriores, se hicieron varias operaciones en los dos productos a un sólo precio, que osciló entre $ 9 y $ 10; los becerros solos se siguen colocando de pesos 9.50 a $ 10 y los nonatos, como siempre, a $ 3 menos.

Cerdas—

Se notó una mejora de 50 centavos en los precios de este producto, pues hoy por los lotes de mezclas superiores de provincia, se paga hasta $ 21.50 y por las del Chubut hasta $ 23; quedan muy solicitadas y firmes.

En cuanto a pieles de nutria y gorduras, sin novedad.

La cosecha actual de papas

Oportunidad de colocar el excedente de producción

Comunicaciones recibidas de Río de Janeiro, informan de las medidas que ha debido tomar el gobierno y autoridades del Brasil para procurar el abaratamiento de los productos alimenticios de toda especie.

Esas providencias indican la forma amplia en que se piensa proveer a la población, para su expendio en ferias libres, tanto en carnes como en harinas, legumbres y otros artículos necesarios para el consumo, preocupándose de adquirir en el extranjero varios de los productos que en ese país tienen escasa existencia.

Dichas noticias nos mueven a recomendar a las autoridades competentes el preocuparse de dar fácil colocación al excedente de la actual cosecha de patatas, artículo que aquí se produce en condiciones inmejorables.

Es conveniente, pues, buscar la forma de librar a ese tubérculo de ciertos gravámenes que pesan sobre él, desde hace unos años y con ello se habrá dado satisfacción a los que cifraron sus esperanzas en dicha cosecha y que hoy no encuentran mercado para colocar el excedente, que se estima en cerca de un millón de toneladas.

MARITIMAS

TRANSPORTE DE CORRESPONDENCIA

Se distribuirá:

—Mañana, de Europa y Brasil, en el Tomaso di Savoia, con fechas hasta el 4 de marzo.
—Mañana, de Europa y Brasil, en el Formosa, con fechas hasta el 3 de marzo.
—El 24, de Europa y Brasil, en el Highlan Glen, con fechas hasta el 2 de marzo.
—El 24, de Europa y Brasil, en el Duca d'Aosta, con fechas hasta el 5 de marzo.
—El 24, de Europa y Brasil, en el Balmes, con fechas hasta el 28 de febrero.
—El 24, de Europa y Brasil, en el Lipari, con fechas hasta el 2 de marzo.
—El 26, de Europa y Brasil, en el Lutetia, con fechas hasta el 11 de marzo.
—El 27, de Europa y Brasil, en el Meduana, con fechas hasta el 5 de marzo.
—El 28, de Europa y Brasil, en el Cesaro Battista, con fechas hasta el 8 de marzo.
—El 28, de Europa y Brasil, en el Giulio Cesare, con fechas hasta el 14 de marzo.
—El 28, de Europa y Brasil, en el Antonio Delfino, con fechas hasta el 10 de marzo.
—El 29, de Europa y Brasil, en el Andes, con fechas hasta el 10 de marzo.
—El 29, de Europa y Brasil, en el General Belgrano, con fechas hasta el 6 de marzo.
—El 30, de Europa y Brasil, en el Giulio Cesare, con fechas hasta el 16 de marzo.

Se despachará—

—El 24, a las 13, en el Ouessant, para Brasil y Europa, con alcance hasta las 19.
—El 25, a las 13, en el Europa, para Brasil y Europa, con alcance hasta las 19.
—El 25, a las 8, en el Voltaire, para Brasil, Japón, Centro y Norte América, con alcance en el Puerto hasta las 9.45.
—El 26, a las 13, en el Seydlitz, para Brasil y Europa, con alcance hasta las 19.
—El 27, a las 8, en el Cap Polonio, para Brasil y Europa, con alcance en el puerto hasta las 9.45.
—El 27, a las 13, en el Pan América, para Brasil, Japón, Centro y Norte América, con alcance hasta las 19.
—El 28, a las 7, en el Desna, para Brasil y Europa, con alcance hasta las 19.
—El 29, a las 8, en el Tomaso di Savoia, para Brasil y Europa, con alcance en el puerto hasta las 10.45.
—El 29, a las 8, en el Duca d'Aosta, para Brasil y Europa, con alcance en el puerto hasta las 10.45.
—El 30, a las 13, en el José Menéndez, para Punta Arenas, sin alcance.
—El 30, a las 13, en el Formosa, para Brasil y Europa, con alcance hasta las 19.
—El 2 de abril, a las 8, en el Reina Victoria Eugenia, para Brasil, Canarias y Europa, con alcance en el puerto hasta las 9.45.

MOVIMIENTO DEL PUERTO DE LA CAPITAL

Entrada:
Español Reina Victoria Eugenia, de Barcelona, con pasajeros y carga general, en la Dársena Norte.
Vapor nacional Astra, de Santa Fe, en el Dock Sur, en lastre.

Salidas:
Vapor nacional Buenos Aires, de la Dársena Sud, para Ushuaia, con pasajeros y carga general.
Vapor francés Ouessant, de la Dársena Norte, para La Plata, a completar su cargamento.
Vapor nacional Atlántico, de la Dársena Sur, para Comodoro Rivadavia, con carga.

VAPORES ESPERADOS

Hoy:
Inglés El Uruguayo, de Liverpool, con carga, en el dique 4.
Griego Otto Stathatos, de la rada, en la Dársena Sur, a descargar.
Mañana:
Italiano Tomaso di Savoia, de Génova, con 631 pasajeros y carga general, en la Dársena Norte.
Francés Formosa, de Génova, con 196 pasajeros y carga general, en la Dársena Norte, por la mañana.

VAPORES A SALIR

Hoy:
Inglés San Gregorio, del Dock Sur, para San Pedro de California, en lastre.
Norteamericano Relay, del dique de carena, para Montevideo, en lastre.
Alemán Tirpitz, del dique 2, para Montevideo, en lastre.
Noruego Cederic, del dique 2, para Rosario, a cargar.
Norteamericano West Jappa, del dique 2, para Seattle, con carga.
Mañana:
Noruego Cubano, del dique 3, para Nueva York, con carga.

NAVEGACION FLUVIAL

Vapores a salir hoy:
Para Montevideo, el Ciudad de Buenos Aires, a las 21 horas, y el General Artigas, a las 22.
Vapores esperados mañana:
De Asunción y escalas, el Guarany.
De Montevideo, el Ciudad de Montevideo.
Vapores a salir mañana:
Para Asunción y escalas, el Berna, a las 16 horas.
Para el Salto y escalas, el París, a las 11 horas.
Para Montevideo, el Ciudad de Montevideo, a las 22 horas.

PUERTO DE LA PLATA

Salida:
Vapor inglés Highland Rover, para Londres, con pasajeros y carga.
A entrar hoy:
Vapor francés Ouessant, de Buenos Aires, a completar su carga, para Hamburgo.
A salir el día 24:
Vapor francés Ouessant, para Hamburgo, con carga general y pasaje.
A salir el 25:
Vapor inglés Nágara, para Liverpool, con carga.

LINEAS DE LA COSTA SUD
Movimiento de vapores

—Americano: salió de San Antonio Oeste, para ésta, el 18 de marzo.
—Argentino: saldrá de ésta para Comodoro Rivadavia el 2 de abril.
—Asturiano: salió de ésta para Punta Arenas el 1. de marzo; zarpó de San Julián el 21 de marzo.
—Atlántico: salió de ésta para Comodoro Rivadavia el 22 de marzo.
—Buenos Aires: salió de ésta para Ushuaia el 22 de marzo.
—Comodoro Rivadavia: zarpó de Río Gallegos para ésta el 17 de marzo; zarpó de San Julián el 19 de marzo.
—José Menéndez: saldrá de ésta para Punta Arenas el 30 de marzo.
—Madryn: en Santa Fe.
—Presidente Quintana: salió de Comodoro Rivadavia para ésta el 18 de marzo.

SITUACION ACTUAL DE LOS VAPORES DE PASAJEROS RELACIONADOS CON NUESTRO PUERTO

—Almanzora: salió de Buenos Aires para Southampton el 13 de marzo; zarpó de Pernambuco el 22 de marzo.
—Alsina: salió de Génova para Buenos Aires el 9 de marzo y de Marsella el 10; pasó Las Palmas marzo 15.
—American Legion: salió de ésta para Nueva York el 18 de marzo; zarpó de Río de Janeiro el 19 de marzo.
—Andes: salió de Southampton para Buenos Aires el 7 de marzo; zarpó de Bahía el 22 de marzo.
—Antonio Delfino: salió de Hamburgo para ésta el 4 de marzo; zarpó de Lisboa el 10 de marzo.
—Araguaya: salió de Southampton para ésta el 23 de febrero.
—Argentino: en Trieste.
—Arlanza: salió de Southampton para Buenos Aires el 21 de marzo.
—Atlanta: salió de ésta para Trieste el 15 de marzo.
—Aurigny: salió de Buenos Aires para El Havre el 2 de marzo; zarpó de Río de Janeiro el 12 de marzo.
—Avon: en Southampton.
—Baden: saldrá de Buenos Aires para Hamburgo el 3 de abril.
—Balmes: en viaje a Buenos Aires pasó Gibraltar el 27 de febrero; zarpó de Santos el 20 de marzo.
—Bayern: salió de Hamburgo para ésta el 8 de marzo; zarpó de Las Palmas el 17 de marzo.
—Belvedere: saldrá de Trieste para B. Aires el 22 de marzo.
—Belle Isle: salió de La Plata para Hamburgo el 13 de febrero; hizo escala en La Rochelle el 12 de marzo.
—Cap Norte: en Hamburgo.
—Cap Polonio: saldrá de ésta para Hamburgo el 27 de marzo.
—Catalina: en Barcelona.
—Cesare Battisti: salió de Génova para ésta el 6 de marzo. Zarpó de Palermo el 8 de marzo.
—Ceylan: en viaje para ésta; hizo escala en Río de Janeiro el 14 de marzo.
—Conte Verde: en Génova.
—Crefeld: salió de ésta para Bremen el 19 de marzo.
—Darro: en Liverpool.
—Demerara: salió de Liverpool para B. Aires el 8 de marzo; zarpó de Lisboa el 13 de marzo.
—Deseado: salió de La Plata para Liverpool el 14 de marzo; zarpó de Río de Janeiro el 20 de marzo.
—Desirade: salió de La Plata para Hamburgo el 14 de marzo; zarpó de Río de Janeiro el 20 de marzo.
—Desna: saldrá de La Plata para Liverpool el 28 de marzo.
—Duca d'Aosta: salió de Génova para ésta el 5 de marzo; zarpó de Santos el 21 de marzo.
—Duca degli Abruzzi: salió de ésta para Génova el 6 de marzo; zarpó de Río de Janeiro el 11 de marzo.
—Eubee: salió de Lisboa para ésta el 17 de marzo.
—Europa: Saldrá de ésta para Génova el 25 de marzo.
—España: salió de ésta para Hamburgo el 20 de marzo.
—Flandria: salió de Amsterdam para ésta el 12 de marzo; zarpó de Lisboa el 17 de marzo.
—Francesca: salió de Trieste para ésta el 12 de marzo.
—Formosa: salió de Marsella para ésta el 29 de febrero; zarpó de Río de Janeiro el 18 de marzo.
—Formose: salió de Montevideo para Burdeos el 29 de febrero; zarpó de La Rochelle el 19 de marzo.
—Galicia: salió de Buenos Aires para Hamburgo el 7 de febrero.
—Garibaldi: salió de Buenos Aires para Génova el 23 de febrero; pasó Tenerife el 12 de marzo.
—Gelria: En Amsterdam.
Amsterdam el 22 de febrero; zarpó de Lisboa el 12 de marzo.
—General Belgrano: salió de Hamburgo para ésta el 29 de febrero; zarpó de Río de Janeiro el 21 de marzo.
—General San Martín: saldrá de Hamburgo para ésta el 10. de abril.
—Giulio Cesare: salió de Génova para ésta el 13 de marzo.
—Giuseppe Verdi: en Génova.
—Gotha: salió de Bremen para ésta el 22 de marzo.
—Highland Glen: salió de Londres para ésta el 28 de febrero; hizo escala en Río de Janeiro el 19 de marzo.
—Highland Laddie: salió de Londres para ésta el 13 de marzo.
—Highland Loch: saldrá de Londres para ésta el 27 de marzo.
—Highland Pride: saldrá de Londres para ésta el 10 de abril.
—Highland Rover: salió d eLa Plata para Londres el 21 de marzo.
—Holm: salió de Buenos Aires para Hamburgo el 26 de enero; zarpó de Lisboa el 20 de marzo.
—Infanta Isabel de Borbón: salió de ésta para Barcelona el 2 de marzo; zarpó de Cádiz el 18 de marzo.
—Indiana: en Génova.
—Koeln: salió de ésta para Bremen el 5 de marzo; zarpó de Bahía marzo 15.
—La Coruña: salió de Hamburgo para ésta el 13 de marzo; zarpó de Vigo el 19 de marzo.
—Lipari: salió de La Pallice para ésta el 29 de febrero; hizo escala en Río de Janeiro el 20 de marzo.
—Lutetia: salió de Burdeos para ésta el 8 de marzo; zarpó de Río de Janeiro el 22 de marzo.
—Massilia: salió de Río de Janeiro para Burdeos el 9 de marzo; zarpó de Vigo el 21 de marzo.
—Meduana: salió de Burdoes para ésta el 10. de marzo; zarpó de Pernambuco el 17 de marzo.
—Mendoza: en Marsella.
—Mosella: salió de Burdeos para ésta Hamburgo el 24 de marzo.
—Napoli: salió de ésta para Génova el 25 de enero.
—Nazario Sauro: salió de ésta para Génova el 21 de marzo.
—Orania: salió de ésta para Amsterdam el 21 de marzo.
—Oropesa: en viaje de Valparaso para Liverpool.
—Ouessant: saldrá de La Plata para Hamburgo el 23 de marzo.
—Palermo: en Génova.
—Pan América: saldrá de Buenos Aires para Nueva Yorq el 27 de marzo.
—Pincio: salió de Marsella para ésta el 20 de marzo.
—Plata: salió de ésta para Marsella el 14 de marzo.
—Principe di Udine: en Génova.
—Principessa Maffalda: saldrá de Génova para ésta el 25 de marzo.
—Re d'Italia: en Génova.
—Reina Victoria Eugenia: saldrá de ésta para Barcelona el 2 de abril.
—Ro Vittorio: salió de Génova para ésta el 22 de febrero.
—Regina d'Italia: salió de Génova para ésta el 15 de marzo.
—Seydlitz: saldrá de ésta para Bremen el 26 de marzo.
—Rugia: salió de ésta para Hamburgo el 18 de marzo.
—Sierra Córdoba: salió de ésta para Bremen el 2 de febrero; zarpó de La Coruña el 21 de marzo.
—Sierra Nevada: saldrá de ésta para Bremen el 2 de abril.
—Sierra Ventana: salió de ésta para Bremen el 12 de marzo; zarpó de Bahía el 20 de marzo.
—Sofía: salió de ésta para Trieste el 16 de febrero; zarpó de Las Palmas el 8 de marzo.
—Southern Cross: en Nueva York.
—Taormina: salió de Génova para ésta el 20 de marzo.
—Teutonia: salió de Buenos Aires para Hamburgo el 13 de marzo.
—Tomaso di Savoia: salió de Génova para ésta el 4 de marzo; hizo escala en Santos el 20 de marzo.
—Valdivia: salió de ésta para Marsella el 20 de marzo.
—Vandyck: salió de Nueva York para ésta el 22 de marzo.
—Vauban: en Nueva York.
—Vestris: salió de ésta para Nueva York el 17 de marzo.
—Vigo: en Hamburgo.
—Villagarcía: salió de Buenos Aires para Hamburgo el 6 de marzo.
—Voltaire: saldrá de ésta para Nueva York el 25 de marzo.
—Werra: salió de Bremen para ésta el 8 de marzo; zarpó de Funchal (Madeira) el 17 de marzo.
—Wesser: saldrá de Bremen para ésta el 29 de marzo.
—Western Woird: salióde Nueva York para ésta el 15 de marzo.
—Wurtemberg: salió de Buenos Aires para Hamburgo el 9 de febrero; zarpó de La Coruña el 21 de marzo.
Yorck: en Bremen.
—Zeelandia: en Amsterdam.

Mundo Comercial

BOLSA DE COMERCIO

Unica rueda

Cédula Hipotecaria Argentina, 2a. serie, marzo 24: 2.000 a 98.10.
Id 3a. serie, marzo 24: 15.000 a 98.50.
Id 7a. serie, marzo 24: 5.500 a 94.60.
Id 8a. serie, marzo 24: 15.000 a 94.50.
Id 9a. serie, marzo 24: 14.000 a 94.30.
Id 10a. serie, marzo 24: 7.000 a 94.80.
Id 12a. serie, marzo 24: 11.500 a 97.
Id 13a. serie, marzo 24: 1.000 a 97.60.
Id 15a. serie, marzo 24: 6.000 a 96.40.
Id d16a. serie, marzo 24: 3.000 a 96.70.
Id 17a. serie, marzo 24: 44.000 a 94.20.
Id 18a. serie, marzo 24: 16.000 a 94.20.
Id 19a. serie, marzo 24: 489.800 a 94.20.
Cédulas nacionales serie L, marzo 24: 1.000 a 100.20.
Crédito 1923, marzo 24: 70.000 a 95.40.
Id 1905, marzo 24: 15.000 a 87.80.
Deuda municipal 6 1|2 o|o, marzo 24: 106.000 a 96.80.
Mendoza 5 o|o, marzo 24: 5.000 a 45.
Buenos Aires, 2 1|2, marzo 24: 10.500 a 32.70.
Meridiano V, abril 30: 14.200 a 64.50.
Id mayo 15: 5.000 a 64.60.
4 1|2 o|o 1911, marzo 24: 5.000 a 77.50.
Banco Hogar Propio, al contado: 113 a 77.
Banco Español, marzo 24: 100 a 23.
Id fin de mes: 300 a 23.50.
Banco Francés, marzo 24: 150 a 38.80.
Argentina de Edificación, marzo 24: 100 a 51.

MERCADO DE CAMBIOS

(Precios oficiales)

Unica rueda

	$ oro	$ m|n.
Libras	42 21|32	12.7872
Francos	14.40	0.1578
Belgas	18.05	0.1259
Suizos	4.40	0.5165
Florines	2.06	1.1033
Liras	17.10	0.1329
Pesetas	5.84	0.3892
Dólares	131.10	2.9795
Reis	33.100	0.3461
Montevideo	5 1|4 o|o	2.3085

BOLSA DE MONTEVIDEO

MONTEVIDEO, marzo 22. — En la única rueda de hoy en esta Bolsa se anotaron los siguientes títulos:
Títulos 1923, a 92.50.
Id Q, a 95.50.
Id S, a 93.50.
Id U, a 93.
Id X, a 93.10.
Id Z, a 93.20.
O. Públicas 1909, a 85.30.
Emp. Convención, a 90.
D. Interna, a 93.80.
Palacio Legislativo a 85.70.
O. Públicas de 1918, a 86.50.

MERCADO DE CEREALES A TERMINO

Unica rueda

Trigo: entrega en abril, 200 toneladas a 10.48, en dársena.
Entrega en Mayo, 200 toneladas a 10.61, en dársena.
Entrega en junio, 600 toneladas a 10.72, en dársena.
Maíz: entrega en mayo, 600 toneladas a 8.06, en dársena.
Entrega en julio: 200 toneladas a 7.59 en dársena.
Lino, entrega en marzo: 100 toneladas a 18.65, en dársena.
Entrega en abril: 200 toneladas a 18.65, en dársena.
Entrega en mayo, 100 toneladas a 18.80, en dársena.
Entrega en junio, 100 toneladas, a 18.85, 100 a 18.90, en dársena.

Precios de ajuste

Trigo: disponible a 10.25, núm. 1 a 10.45, marzo a 10.25 núm. 1 a 10.45, abril a 10.30, núm. 1 a 10.50, mayo a 10.40, núm. 1 a 10.60, junio a 10.50, núm. 1 a 10.70.
Maíz: disponible a 9.20, mayo a 8.05, junio a 7.70, julio a 7.60.
Lino: disponible, a 18.65, marzo a 18.65, abril a 18.65, mayo a 18.80, junio a 18.90.
Avena: disponible a 6.80, marzo a 6.80, abril a 6.90.
Afrecho: dispnible a 5.30.
Afrechillo, disponible a 5.30.

"La Inmobiliaria"

Primera Compañía Argentina DE SEGUROS GENERALES

Fundada en 1893

Garantías reales $ 17.181.407.61
Siniestros pagados hasta 30 de Junio de 1923 $ 31.520.646.69

BANQUERO:
Banco de Italia y Río de la Plata

235 - Calle San Martín - 235
(Edificio propio)

MERCADO A TERMINO DE ROSARIO

Unica rueda

Trigo: entrega en maryo, 200 toneladas a 10.50.
Maíz: entrega en mayo, 200 toneladas a 7.78, 100 a 7.77.

Precios de ajuste

Trigo: disponible a 10.20, abril a 10.35, mayo a 10.50; junio a 10.60, julio a 10.70.
Maíz: disponible a 8.30, abril a 8.25, mayo a 7.75, junio a 7.45, julio a 7.45.
Lino :disponible a 18.50, abril a 18.55, mayo a 18.70, junio a 18.75, julio a 18.95.

MERCADO CENTRAL DE FRUTOS

Ventas de hoy

Lana segunda esquila, cruza gruesa: 10000 a 15.50, 5000 a 15, 2000 a 14.
Criolla: 5000 a 13.
Barriga: de los ríos, 10000 a 15.50.
De Santa Cruz: cruza fina y mediana, 70.000 a 27, 30.000 a 26.30, 50.000 a 26.
Pieles lanares, lanudo, consumo: 1200 a 1.70, 500 a 1.65, 1000 a 1.60, 300 a 1.58, 500 a 1.50.
Desecho: 2000 a 1.50, 1000 a 1.45, 1500 a 1.40, 500 a 1.35, 500 a 1.30.
Corto y pelado, consumo: 500 a 1.35, 1000 a 1.30, 500 a 1.25, 650 a 1.20, 500 a 1.15, 300 a 1.10, 2000 a 1.02.
Cueros vacunos: 150 c. a 12.30, 200 a 12.20, 200 a 12, 150 a 11.50, 200 a 11.
De San Luis: 150 a 13.50.
Calados: 200 a 0.60, 50 a 0.50.
Carnicería: 400 a 0.67, 190 a 0.64.
Becerros: 300 a 1000.
Nonatos: 50 a 7.
Becerros y nonatos: 200 a 10.20, 400 a 10.
Potros: 150 a 7, 40 a 6.50, 20 a 6.
Cerdas: 300 k. a 20, 500 a 19.50, 1500 a 19, 500 a 18.50, 200 a 18, 300 a 17.50, 500 a 17.
Corderitos: 50 d. a 6.70, 50 a 6.50.
Nutria: 20 k. a 22, 50 a 18, 20 a 15.
Liebres: 100 c. a 0.30, 400 a 0.20.
Sebo derretido: 36 lat. a 4.30.
Lana entrada, 41.595 k.; salida, 152.113; entrada total, 38.559.313; existencia, 3.105.778.

BOLSA DE CEREALES

VENTAS DE HOY

617 bolsas en Once a 12.60 $, Devoto y Cía.
Trigo barleta: 250 bolsas en Sola a pesos 10.50, Seguí Hnos. y Cía.; 140 a 10.50, 470 en Once a 10.50, Palacios y Hnos.; 470 a 10.50, E. Puzzio; 73 en Sola a 10.40, A. Rinaldi; 65 en Once a 10.40, C. Rosselli; 725 en Sola a 10.30, C. Reisz y Cía.; 313 en Once a 10.10, Benvenuto Hnos.; 110 a 10.10, Devoto y Cía.; 720 en Sola a 10, M. Rizzolo y Cía.; 682 a 9.90, M. Copello; 399 en Bs. Aires a 9.80, Bernhard y Cía.; 109 en Once a 9.70, Seguí Hnos. y Cía.; 1012 a 9.30, J. Lalor; 434 en Once a 9.30, Breuning y Cía.; 100 en Sola a 9.20, Seguí Hnos.; 720 a 9.05, Goñi y Cía.; 720 a 8.30, M. Copello; 15 en Once a 8.50, Devoto y Cía.
Avena: 541 bolsas en Once a 7.50 $, 541 a 7.50, A. Bellini y Cía.; 100 en Sola a 7.20, A. Estévez y Cía.; 205 en Once a 7.40, M. García y Cía.; 97 en Sola a 6.90, A. Estévez y Ca.; 385 en Once a 6.60, E. Jolly; 170 en Sola a 6.50, T. Ojea; 350 a 6.45, J. Andreu y Cía.; 240 en Pte. Alsina a 6.40, T. Ojea; 543 en Once a 6.30, A. Bellini y Cía.; 470 en Sola a 6.30, 210 a 6.30, P. y A. Lanusse; 402 en Sola a 630, A. Vélaz y Cía.; 1217 a 6.25, L. y Echegaray; 752 a 6.20, P. Lakatos; 266 a 6.15, C. Reisz y Cía.; 116 a 6.10, S. Elissalt; 190 a 6, A. Vélaz y Cía.; 361 en Once a 5.40, T. Ojea; 200 a 6.20, Benvenuto Hnos.
Cebada: 105 bolsas en Once a 8.30 $, P. Genta; 87 en Sola a 8.20, T. Ojea; 250 en Once a 8.25, A. Diante; 450 en Brian a 8.20; L. Scala Ltda.; 299 en Once a 8.15, E. Piccolini; 120 en Sola a 8.15, P. y A. Lanusse; 248 a 8, Weil Hnos. y Cía.; 155 a 8.15, A. Kuker; 215 en Once a 7, Alchourrón Ltda.; 180 a 7.70, L. Scala y Cía.
Cebadilla: 98 bolsas en Once a 6.10 $, Rossolli; 584 a 24, Seguí Hnos. y Cía.; 185 en Sola a 19, T. Ojea.
Maní: 202 bolsas en Once a 20.50 $, 189 a 20.50, Benvenuto Hnos.
Maíz colorado (nuevo): 189 bolsas en Bs. Aires a 9.30 $, B. Chanal y Cía.
Maíz colorado (viejo): 154 bolsas en Sola a 9 $, Alchourrón Ltda.
Maíz amarillo: 90 bolsas en Once a 9.30 $, C. Rosselli; 134 en Sola a 9.20, Iraizos Hnos.; 88 a 9.10, S. y Bercetche; 455 en Once a 9, Saint Frères; 120 en Sola a 9, M. Copello; 301 a 9, P. y A. Lanusse; 213 a 9, A. Begue; 189 en Colegiales a 8.70, E. Domínguez; 100 a 8.80, J. Lalor; 275 a 8.90, A. Vélaz y Ca.; 148 a 8.90, Perlender y Ca.; 250 a 8.80, G. García y Cía.; 453 a 8.75, A. Rinaldi; 60 en Bs. Aires a 8.70, Perlender y Cía.; 397 en Once a 8.40, De Lellis y Fages; 166 a 8.40, C. Rosselli; 335 a 8.40, 384 a 8.40, F. Castellan y Cía.; 400 a 8.20, C. Rosselli; 201 en Sola a 8, Coop. de Hacendados.
Centeno: 235 bolsas en Sola a 8 $, Santamarina e hijos; 175 en Pte. Alsina a 7.70, T. Ojea.
Triguillo: 35 bolsas en Once a 7 $, A. Iriart y Cía.
Residuos de nabo: 124 bolsas en Sola a 8.60 $, A. Rinaldi.
Lino: 306 bolsas en Sola a 18.40 $, L. Etchegaray; 344 a 18.30, E. Emanuelli; 185 en Once a 17.85, Benvenuto y Hnos.; 589 a 17.50, C. Rosselli; 413 en Sola a 16.50, A. Salazar y Cía.; 322 en Sola a 16.20, Palacios Hnos.; 305 a 15.10, Goñi e hijo; 80 a 15.20, H. Ferro; 128 en Once a 14.70, Chapar y Cía.; 1271 en Bs. Aires a 14, Iraizos Hnos.; 435 en Once a 13.70, Devoto Ltda.; 261 en Sola a 14 y 30, Perlender y Cía.; 230 en Once a 14.80, L. Scala y Cía.
Nabo: 190 bolsas en Bs. Aires a 15 $, Perlender y Ca.; 227 en Once a 14, T. Ojea; 23 en Sola a 11.50 (con lino) L. y Etchegaray; 125 a 6.20 (con cáscara) M. Capello.
Nabón: 62 bolsas en Once a 7.50 $, B. y Orbeta.

ENTRADAS GENERALES

Once: 1437 bolsas trigo, 1515 centeno, 6392 lino, 2575 nabo, 3694 maíz, 7979 avena, 1872 cebada, 459 cebadilla, 357 alpiste, 67 alfalfa, 72 ray grass.
Brian: 23.125 bolsas trigo, 642 centeno, 287 lino, 1593 avena, 600 cebada, 335 maíz de guinea.
Sola: 4706 bolsas trigo, 2471 lino, 382 nabo, 1523 maíz, 2445 avena, 589 cebada, 411 semilla alfalfa.
Buenos Aires: 15 bolsas trigo, 290 harina, 1191 centeno, 483 lino, 2560 nabo, 249 maní, 1557 avena, 157 cebada, 28 maíz de guinea.
Riachuelo: 12.700 bolsas trigo.
Lacroze: 250 bolsas bedada, 480 maní.
Palermo: 360 bolsas trigo, 206 lino, 300 maíz, 406 avena.
Retiro: 4135 bolsas harina, 650 afrecho, 250 afrechillo.
Puente Alsina: 10.617 bolsas trigo.
Puerto: 13.490 bolsas trigo.

MERCADO DE PATATAS

(Estación Casa Amarilla)

Han entrado hoy en este mercado 4830 bolsas de papas; en Bs. Aires: 7749; en Pacífico: 3370; en C. Argentino: 3258. Total 18.805 bolsas.
Precios de venta: Papas según clase, de $ 0.30 a 0.75 los 10 kilos.

BANCO ARGENTINO
BARTOLOME MITRE 363

Recibe depósitos en CUENTA CORRIENTE, a PLAZO FIJO y en CAJA DE AHORROS abonando los tipos de intereses más favorables de plaza.
Expide GIROS y CARTAS DE CREDITO, abre CREDITOS en CUENTA CORRIENTE y descuenta PAGARES comerciales.
OPERACIONES BANCARIAS EN GENERAL

PRESIDENTE: Pedro Piccardo; VICE-PRES: Joaquín Goldaracena; VOCALES: Elías D. Arambarri, Alberto Gowland, Angel L. Sastre, Carlos M. Casado, Juan M. Vidal, Pedro Mihanovich, Elías Teubal, Juan L. Piccardo; SINDICO: Dr. Enrique J. Piccardo.

MERCADO DE PASTO

(Est. Caballito)

Entraron hoy en este mercado 721 fardos grandes y 9965 id chicos; en Colegiales, 112 id grandes; en Bs. Aires, 071 id grandes y 707 id chicos; en Sola, 34 id grandes y 707 id chicos. Total 1838 fardos grandes y 11.579 id chicos.
Precios de venta: Pasto alfalfa en fardos grandes, de 29 a 64 $ los 1000 kilos; id chicos, de 26 a 60; id mezcla, fardos grandes, de 28 a 45.

MERCADO DE ABASTO PROVEEDOR

Fueron descargados en este mercado por chatas y carros 730.000 kilos de frutas y 910.000 kilos de verduras en general y 13 vagones del F.C.C. de B.A. con 60.500 kilos, que sumados a los anteriores nos arroja un total de 970.000 kilos de verduras.

En lo que corresponde a la colocación de los tipos y clases de productos que se presenten a la venta en este mercado ha determinado una apreciable baja en los precios por la abundancia de casi todos los artículos, cuya influencia se hizo sentir en las ofertas, que fueron hechas sin demostrar mayor interés.

Legumbres frescas y secas: Sin mayores alternativas en los precios se continuó en la mañana la venta d elas variedades de estas categoras, cuya demanda y cotizaciones fueron más encalmadas que en la semana anterior.

Para verduras la mayor importancia de los arribos en estos últimos días trajo como consecuencia un descenso en los precios, vendiéndose los distintos productos con plaza más floja que en los primeros días de la semana que hoy termina.

Para frutas, dentro de las condiciones y precios señalados en nuestro informe del jueves ha seguido realizándose la venta de los distintos tipos de este renglón sin haber mejorado, siendo por consiguiente los precios pagados sostenidos.

MERCADO DE HACIENDA VACUNA

(Liniers)

Finalizaron las operaciones en este mercado con plaza floja paar todas las clases de hacienda de consumo, ccn excepción de los lotes de vacas especiales y pesadas de grasa, únicas categorías por las cuales hubo buena demanda e interés.

Las haciendas descarnadas y flacas fueron casi invendibles
debido al poco interés que existe por estas clases de tropas y también a sus grandes entradas.

Para novillos de frigorífico la demanda se mantuvo muy activa, haciéndose los negocios dentro del siguiente margen de precios: especiales chilled beef, a pesos 0.18; pesados de congelar y gordos de continente, de 0.15 a 0.16 la libra.

La entrada del día fué de 9166 cabezas, clasificadas en la siguiente forma: novillos, 2626; vacas, 3344; y terneros, 3196.

Las compras efectuadas por los frigoríficos fueron las que siguen: Sansinena, 1249; La Blanca, 1240; Saladero Atalaya, 443; Swift, 218; Armour, 878; Wilson, 1224 y The Anglo South American, 171 cabezas.

Los precios corrientes fueron los siguientes:

Toros y torunos gordos y especiales para frigorífico, de pesos 90 a 100; id id generales, de 60 a 76; novillos especiales chilled beef, frigorífico, de 120 a 127; id id congelar, id de 105 a 132; id gordos, continente, id de 90 a 106 id generales, consumo, de 48 a 82; novillitos excepcionales, consumo, a 0; id gordos y especiales id de 45 a 64; id generales id de 16 a 40; vacas excepcionales, consumo, de 94 a 96.50; id especiales, de 5 a 86; id gordas, id de 56 a 70; id generales id de 28 a 50; vaquillonas excepcionales, consumo, a 6; id gordas y generales, id de 44 a 62; id generales, id de 17 a 38; terneros excepcionales, consumo, a 50; id especiales id de 40 a 46; id gordos id de 22 a 37; id generales, id de 8 a 18; mamones gordos y especiales, consumo, de 14 a 22; id generales, id de 5 a 10.

Ventas de hoy

AVALOS, SALAZAR y Cía.—
18 novillos de Lincoln a 118; 18 a 105.
ALONSO y BLAQUIER—
18 novillos de San Luis a 81; 14 a 55; 8 a 45.
ACCAME, BELLINI y Cía.—
20 novillos de San Luis a 80; 16 novillitos a 54; 15 terneros de Arenaza a 20.
ALCHOURRON Ltda.—
44 novillos de Belgrano a 115; 25 terneros de G. López a 42; 20 a 36; 20 de Mar Chiquita a 32; 42 vacas de Brandzen a 30; 2 a 40; 2 a 20; 5 novillitos a 41; 14 novillitos de Belgrano a 91.
APHECA, CANDAU y Cía.—
116 novillos de Pampa a 57; 18 novillitos a 60; 16 vaquillonas a 47; 22 a 42; 32 terneros de Belgrano a 27; 12 a 55; 11 mamones a 22; 13 vacas a 70; 28 a 61; 5 a 38; 21 novillos a 123.
ARZENO y Hno.—
80 novillos de Pellegrini a 132; 27 vacas de Villegas a 67; 20 de Pellegrini a 65; 24 a 58; 23 vaquillonas de Villegas a 50.
ALVAREZ y SPERONI—
10 terneros de E. Ríos a 10; 11 a 22; 10 a 17; 6 a 13.50; 10 a 14; 12 a 17.50; 9 a 17; 11 a 9.50.
BUNGE y BORN Ltda.—
63 novillos de Córdoba a 125; 59 vacas de P. Central a 66.
BELLOCQ e HITA—
35 terneros de Belgrano a 43; 42 vaquillonas de Bellocq a 52; 34 terneros a Belgrano a 28.50; 14 a 21; 33 novillitos de Bosch a 43.
BASCARAN FELIPE—
11 novillos de A. Alsina a 0; 11 novillitos a 56; 13 vacas de Pellegrini a 50; 16 vaquillonas a 36; 34 terneros a 24; 44 a 16; 11 mamones a 7; 20 terneros de Carhué a 20; 20 a 16.
BOURDIEU Hnos.—
22 vacas de Pampa a 55.
BAVERA y Cía.—
7 novillos de Guaminí a 92; 10 novillitos a 60; 11 vaquillonas a 57; 6 vacas de Venado a 62; 6 vaquillonas a 15; 11 novillitos a 50; 3 vacas a 77; 9 novillitos de La Manuela a 60; 11 novillitos a 42; 6 vacas a 66; 6 vaquillonas a 42.
BALCARCE y Cía.—
8 novillitos de De Bary a 50; 3 vacas a 50; 8 vaquillonas a 45; 20 terneros a 25; 65 de Armas a 20.
BERISTAYN y LARGUIA—
84 novillos de Juando a 106 15 a 98; 3 6toros de Rojas a 90; 32 vacas a 54; 21 novillitos a 38; 5 vaquillonas a 33; 8 terneros a 23; 8 vacas a 20; 11 mamones a 12; 47 vacas de Armas a 64; 50 terneros de Roberts a 25.
BAYONA JUAN—
3 novillos de San Vicente a 45; 8 vaquillonas a 40; 9 vacas a 23; 13 terneros a 22.
CROHARE SALVADOR—
10 novillitos de P. Central a 56; 8 a 45; 9 vaquillonas a 35; 120 mamones de Monte a 12.
CASH, COLVELL y Cía.—
8 mamones de Cañuelas a 22; 22 a 12; 32 a 15; 14 a 8.
CASAS JOSE B.—
20 terneros de Monte a 20; 30 mamones a 15.
CICERO, OYUELA y Cía.—
50 vaquillonas de Juando a 57.
COOP. DE HACENDADOS—
21 novillos de Viamonte a 80; 21 vaquillonas a 64; 20 terneros a 33; 30 a 22; 10 de M. Chiquita a 28; 42 a 27; 22 vacas de Rodríguez a 50; 15 vaquillonas a 38; 25 a 31.
CHAPAR y Cía.—
18 novillos de Navarro a 115; 40 vacas de Pellegrini a 74; 36 de T. Lauquén a 53; 1 mamones a 12; 3 de G. Pintos a 8; 31 vaquillonas a 33.
CICERI y Cía.—
27 terneros de Arenales a 10; 55 a 6.
CRESPO y RODRIGUEZ—
5 torunos de Junín a 92; 4 novillos a 85; 7 toros de Arenales a 80; 6 novillos a 55; 2 a 50; 23 novillitos de Córdoba a 35; 4 vaquillonas de 9 de Julio a 28; 11 novillitos a 27; 24 terneros de Pellegrini a 7.
CALVO NICOLAS A.—
10 vacas de Madariaga a 65; 10 a 57; 10 a 59; 10 a 61.50.
COLOMER LUIS M.—
13 novillos de Santa Regina a 42; 9 a 34; 9 novillitos de M. Lauquen a 30; 22 de Anchorena a 22; 20 de Salliqueló a 30; 3 a 22; 3 a 24; 6 vaquillonas a 41; 16 de Rufino a 62; 2 vacas de Realicó a 62; 4 vaquillonas a 50; 12 a 45; 11 terneros a 33; 11 a 15; 3 a 20; 5 valas a 50; 4 de Salliqueló a 65; 6 a 58; 9 a 56.
DELFINO Hnos.—
3 terneros de Olavarría a 76; 14 vacas a 42; 5 vaquillonas a 30; 2 a 23; 114 terneros de Tres Arroyos a 15; 60 novillos de Balcarce a 113; 108 a 73; 83 de Bragado a 52.
DEVOTO y Cía. Ltda.—
4 novillos de G. Pinto a 90; 3 toros a 100.
DIECKMANN Hnos.—
30 terneros de Brandsen a 21; 28 a 10; 27 a 9.50.
DUGGAN GEROUD—
10 vacas de Salta a 96.50; 20 terneros a 46; 14 vacas a 87; 20 terneros a 44; 12 vacas a 94.
ESTRUGAMOU JUAN—
50 mamones de Córdoba a 18; 44 terneros a 25; 54 mamones a 14; 11 terneros a 15; 0 a 23; 30 vacas de Chacabuco a 84; 10 a 69; 38 a 65; 7 vaquillonas a 55; 40 vacas de Salto a 82; 5 de Chivilcoy a 95; 5 torunos a 95.
ESTREME Hnos.—
100 novillos de Laprida a 90.
ESTEVEZ y Cía.—
10 vacas de Madariaga a 58; 10 a 45; 15 mamones a 15.
FIORITO Hnos. y SAMBRIZZI—
13 novillos de Pirovano a 125; 12 a pesos 120.
GONI Hermanos—
100 novillos de Echevarría 127; 100 de Pampa a 80; 25 de La Madrid a 82; 19 vaquillonas a 64; 6 a 48; 19 novillitos a 60; 2 torunos a 90; 3 a 60; 32 novillos de Chascomús a 75.
GARCIA MANUEL A.—
27 vaquillonas de Lincoln a 46; 29 terneros a 28; 19 a [illegible]
GENTA y Cía. PEDRO—
17 terneros de Pampa a 21; 18 a 26; 10 a 30; 40 novillos a 60; 3 a 60.
IGLESIAS, BIDOU, CHANAL y Cía.—
127 novillos de Caseros a 125; 20 terneros de Maipú a 13; 40 a 10; 20 a 7.
LIZARRALDE Hnos.—
11 vaquillonas de C. Seca a 30; 7 novillitos a 30; 14 terneros a 26.
LASCURAIN y ETCHEGARAY—
20 novillos de Guaminí a 60; 18 novillitos a 48; 18 terneros a 30; 43 mamones de E. Ríos a 19; 14 a 12; 7 vaquillonas de Las Flores a 28; 14 a 23; 22 terneros a 14; 24 novillos de Córdoba a 88; 26 a 96.
LOURTET y Cía. LUCIANO—
24 vaquillonas de Laprida a 62.
LALOR JUAN—
13 terneros de Guaminí a 60; 6 vacas a 49; 15 a 31.50; 6 terneros a 15; 10 toritos a 25; 26 terneros a 20; 30 a 20; 30 a 21; 22 a 23; 28 de Lincoln a 28; 21 a 27; 13 novillos de Suipacha a 62; 9 a 64; 2 a 35; 15 terneros de General Belgrano a 28.50; 14 a 36; 6 a 20.50; 13 de Lincoln a 34; 18 a 25.50; 7 a 90; 8 a 30.50; 7 de Montae a 10; 20 a 10; 10 a 6; 2 toros a 78; 25 terneros a 18; 21 a 17; 12 a 17; 12 novillos de Colón a 4; 78 a 104; 14 de Chascomús a 65; 22 a 52; 78 a 100; 44 de G. Belgrano a 108; 4 novillitos de G. Paz a 47; 20 novillos a 88; 9 de G. Belgrano a 90.
LANUSSE P. y A.—
7 terneros de Guaminí a 5.50; 6 a 10; 2 vaquillonas a 18; 2 novillitos a 26; 9 terneros a 23.50; 5 a 18.50; 2 de Mar Chiquita a 25; 3 vaquillonas a 31.50; 14 terneros a 18.50; 18 a 20; 10 a 20; 20 a 23.50; 11 de Azul a 25.50; 12 a 14; 9 vaquillonas a 12.50; 16 vacas a 36; 4 novillitos de Guaminí a 29; 6 vacas a 50; 5 novillitos a 55; 15 terneros a 19.50; 19 vaquillonas a 29; 19 terneros a 20; vaquillonas a 42; 14 terneros de Mar Chiquita a 27; 20 a 24.50; 18 a 25.50; 10 novillos de Maipú a 104; 7 toros de Pringles a 93; 2 novillos a 90; 10 vaquillonas de Mar Chiquita a 64; 7 a 67; 8 a 58; 7 terneros de Monte a 19; 12 a 14; 6 a 24; 10 a 10; 16 de Pergamino a 20; 10 a 13.50; 9 a 17; 10 novillos de Maipú a 112; 12 vacas de Pergamino a 55.
MARASPIN y Cía. ANDRES—
8 novillos de Magdalena a 80; 3 vacas a 50; 15 vaquillonas a 38; 8 terneros a 36; 30 a 20; 6 a 11.
MARTINEZ DE HOZ Hnos.—
16 novillos de M. Chiquita a 115.
MENDEZ y Cía.—
19 vacas de E. Ríos a 45; 25 terneros a 22; 14 a 20; 18 a 15.
MAZZINO y Cía. ARNOLDO—
39 novillos de Salliqueló a 78; 6 terneros de Tres Lomas a 48; 46 a 22; 18 novillitos de Guaminí a 41; 7 a 30; 16 vacas de Puán a 60; 12 a 55; 2 toros de Pampa a 88; 7 vacas a 67; 9 a 54; 22 vaquillonas a 49; 10 a 30; 10 vacas de A. Alsina a 54; 7 vaquillonas a 40; 5 vacas de T. Lauquen a 68; 4 de Pellegrini a 70; 18 novillitos a 60; 15 a 45; 6 vaquillonas a 50; 7 a 40; 16 terneros de Salliqueló a 27; 23 de Thompson a 30; 10 a 16; 5 de Pellegrini a 95.
MANTEL, ALBERA y Cía.—
13 vaquillonas de Rivadavia a 38.
MENDEZ Hnos. y Cía.—
5 vacas de Pringles a 77; 4 novillos a 65; 15 vaquillonas a 50; 52 vacas de Guaminí a 65.
OJAM y LABIANO—
18 vaquillonas de Pergamino a 46; 22 terneros a 25.
ORCAYEN, BELLOQUI y Cía.—
22 vacas de Casey a 57; 21 vaquillonas a 57; 9 vacas a 57; 48 a 41.
OLANO, DIAZ y Cía.—
13 terneros de Lincoln a 7; 24 novillos a 59.
RODGER y Cía. G. H.—
4 vacas de Azul a 69.50 $; 4 vaquillonas a 60; 20 novillos a 99; 20 id a 112; 15 id a 104; 5 vaquillonas a 50.
RUBIN, D. ZUBIAURRE y Cía.—
9 novillos de Magdalena a 105 $; 4 id a 48; 5 vacas a 5; 7 vaquillonas de Azul a 55; 17 vacas a 48; 8 id de Guaminí a 56; 9 id a 48; 7 terneros a 25; 16 vaquillonas a 54; 6 vacas a 70; 35 vaquillonas a 45.
SALABERRY y BERCETCHE—
3 vaquillonas de Las Heras a 18.50; 6 a 25.50; 5 a 39; 4 novillitos a 17; 11 a 18.50; 2 vacas a 61; 1 novillito a 50; 1 a 23.50; 6 vacas a 52; 10 terneros de Maipú a 23.50; 11 a 30.50; 3 a 32.50; 6 novillos a 90; 26 a 118; 1 torito de General Villegas a 45; 2 novillitos a 50; 10 vacas a 45; 3 terneros de G. Pinto a 17; 13 vaquillonas a 29.50; 14 a 42.50; 6 novillos a 61; 3 vaquillonas de Azul a 34; 2 novillitos a 29; 10 vaquillonas a 25; 7 a 35.50; 10 a 40; 1 novillo a 35; 1 a 84; 12 vacas de Marcos Paz a 62; 12 a 59; 12 a 18.50; 13 toros a 78; 7 a 99; 5 toritos a 40; 8 a 21.50; 2 novillos a 86; 10 vacas de G. Villegas a 45; 13 vaquillonas a 35; 13 vacas a 52; 8 a 47; 12 a 51; 1 a 35; 1 vaquillona a 25; 1 de Marcos Paz a 40; 5 terneros a 28; 8 a 40.50; 13 a 40.50; 8 a 56; 9 a 29.
SCHINDLER y GOWLAND—
26 terneros de Monte a 26; 28 a 17; 3 vaquillonas a 36; 3 vacas a 12.
Sucesión BELTRAN SANSOT—
14 vaquillonas de Olavarría a 47; 18 terneros a 28; 2 vacas a 40; 11 terneros a pesos 18.
THOMPSON y Cía.—
61 mamones de Monte a 24; 33 vacas de Albot a 40; 20 de Assunta a 58; 10 vaquillonas a 52.
UNZUE, ALZAGA y Cía.—
29 novillos de Bolívar a 120; 26 terneros a 25; 4 a 36; 6 vacas de Bragado a 100; 9 a 70; 14 a 42; 15 vaquillonas a 34; 69 de 25 de Mayo a 55; 43 terneros a 25.
URTASUN y Cía.—
3 novillos de Azul a 54; 4 vacas a 37; 2 a 50; 13 vaquillonas a 40; 4 novillitos a pesos 48.

MERCADO DE HACIENDAS LANARES

(Tablada F. C. O.)

La entrada del día fué de 12160 animales, habiéndose vendido durante la mañana 12.152 cabezas de la siguiente forma: Sansinena 1.317; La Blanca, 1.602; Armour 922; Swift 1.485; The Anglo 1082; Wilson 1230; Muler 2300; Smithfield y 2.205 para las abastecedores locales:

Precios corrientes

Capones especiales pelados mataderos de pesos a pesos; capones especiales frigorífico de 10 a $ 21; ovejas especiales de matadero de 14 a 18.50; ovejas general para mataderos de 10 a 13; boregos especiales para frigorífico de 16 a 21; borregos generales para frigorífico de 13.30 a 15; boregos generales para mataderos de 7.80 a 12.

VENTAS DE HOY

ARANCET PEDRO Y CIA. —
110 borregos frigorífico de Ceballos a pesos 20.30.
ARZENO P. B. Y HNOS.—
126 boregos frigorífico de Iturregui a pesos 15.40.
BELLOCQ E HITA —
63 capones frigorífico de Daircanse a pesos 20; 24 ovejas mataderos a 15.
BALCARCE Y CIA.—
200 capones frigorífico de Vidal a pesos 18.30; 200 boregos a 18.50.
BAYONA JOSE Y CIA.—
89 capones frigorífico de Santo Domingo a pesos 16; 19 ovejas mataderos de Lavale a 13.70.
CARRIQUIRY CASAUX Y CIA.—
40 capones frigorífico de Alzogaray a pesos 10; 60 borregos a 11.50.
CUCULLU FELIPE—
110 capones frigorífico de Krabbe a pesos 18.10; 91 ovejas mataderos de id a 14.
DEVOTO TOMAS CIA. LDA. —
95 ovejas mataderos de Madariaga a pesos 15; 28 capones frigorífico a 18; 40 ovejas mataderos de id a 14.40; 10 capones frigorífico de id a 18.30.
DE LELLIS Y FAGES HNOS.—
30 ovejas mataderos de Villafañe a pesos 16.50; 160 ovejas mataderos a 14.70; 25 boregos a 21.
DE LOS SANTOS J. C. Y CIA.—
38 capones frigorífico de Madariaga a pesos 18; 57 ovejas mataderos a 14.
DRYSDALE J. A. Y CIA.—
659 capones frigorífico de Pringles a pesos 16.60.
DUGGAN Y GOWLAND—
149 ovejas mataderos de A. Dubec a pesos 16.30.
FAYANAS Y TELLEGARRI—
221 boregos frigorífico de Juancho a pesos 12.50; 19 capones a $ 14.50.
GOÑI IGNACIO HIJOS Y HNOS.—
196 capones frigorífico de Freyre a pesos 15; 7 boregos id de Vergara a pesos 15; 50 boregos de id a 12.
LA COP. D EHACENDADOS—
54 capones frigorífico de Magdalena a pesos 17.80; 13 ovejas matadерso de id a 10.
LALOR JUAN —
15 capones frigorífico de E. Ríos a pesos 16; 97 boregos frigorífico de a 14.50; 28 boregos mataderos a 9.30; 28 boregos mataderos a 9.30; 157 boregos frigorífico de Roberts a 13.30; 43 boregos mataderos a 10; 45 boregos frigorífico de Chiv. Sud a pesos 17.30; 13 ovejas mataderos a 15.50; 29 ovejas mataderos de Villanueva a 18.50; 16 boregos frigorífico de id a 16; 35 borregos id de id a 20 10 boregos id de San Vicente a 16; 72 borregos id a pesos 7.80.
LANUSSE P EDRO Y ANTONIO.—
46 capones frigorífico de Vidal a pesos 19; 29 ovejas mataderos de id a 15.70; 15 boregos frigorífico de id a 14; 179 boregos id de Freyre a pesos 18.50; 45 capone de Las Heras a pesos 19; 61 borregos id de Las Armas a 15; 38 boregos id de Newton a 18; 27 ovejas mataderos de id a 17; 73 ovejas mataderos de id a 14; 20 capones frigorífico de id a 16; 42 boregos id de id a 14; 82 capones frigorífico de La Bajada a 16; 149 ovejas mataderos de Sal to a 16.30; 23 capones frigorífico de Pergamino a 19; 52 ovejas mataderos de id a 14.50; 78 borregos mataderos de id a 14.50; 84 boregos frigorífico de id a 13.
LASCURAIN Y ETCHEGARAY—
14 capones frigorífico de Las Flores a pesos 20.50; 88 boregos id de id a 17; 104 capones frigorífico de Timote a 19; 57 ovejas mataderos dei d a 14; 42 boregos frigorífico a 11.30; 11 borregos id a 10; 18 carneros id a 16; 84 capones frigorífico de Parisch a 16; 12 carneros id a 13; 13 boregos frigorífico de id a 11; 16 boregos frigorífico de Timote a 11.50; 95 boregos id de id a 10 y 30; 82 boregos id a 13; 27 borregos id a 11.30; 30 boregos id de Parich a 17; 24 boregos id de id a 14; 4 borregos id a 10.30; 12 borregos mataderos de id a 8.30; 15 ovejas mataderos de id a 16.80; 120 boregos frigorífico de Las Armas a 13; 17 capones frigorífico de Larroque a 16.50; 71 ovejas mataderos de id a 11; 84 boregos frigorífico de id a 13; 15 boregos id de id a 11; 106 boregos id de Parish a 15; 16 ovejas mataderos de id a 16.80; 17 carneros id a 13; 29 capones frigorífico de Téjedor a 17; 12 borregos dei d a 14; 28 borregos id a 17; 11 capones id a 17; 125 boregos id de id a 13; 33 borregos id a 11; 50 ovejas mataderos deid a 14.50; 70 ovejas id a 13.80; 20 boregos frigorífico de id a 10.80.
MARTINEZ DE HOZ Y HNOS.—
47 capones frigorífico de Chas a pesos 21; 30 boregos id a 14.50.
MENDEZ HNOS. Y CIA.—
89 capones frigorífico de Laprida a pesos 20; 79 boregos id de id a pesos 16.50.
MIHURA Y CIA.—
46 boregos frigorífico de Entre Ríos ap esos 16.30; 83 ovejas mataderos dei da 11.50; 40 boregos de id a 14.50.
NIVEYRO Y RAGNO—
623 capones frigorífico de Entre Ríos a pesos 14.50.
PUIGGROS Y CIA. —
1 capones frigorífico de S. Ferari a pesos 18; 22 ovejas mataderos de id a 15; 22 ovejas id a 13; 15 borregos id a 14; 14 boregos id a 12.
PRYOR E HIJO—
103 ovejas mataderos de Pirovano a pesos 13.55; 120 boregos frigorífico de id a 15; 13 capones id a 16.
PALAU JAIME A.—
6 6capones frigorífico de Victoria a pesos 15.55; 25 capones mataderos de id a 13.50; 29 boregos id a 13 pesos.
RUBIN DOMECQ ZUBIAURRE CIA.
300 capones frigorífico de M. Chiquin a pesos 15.85; 88 boregos mataderos de id a 7.30; 14 ovejas mataderos dei d a 13.40; 30 id dei d a 14.20; 90 capones frigorífico de id a 15.80; 165 boregos frigorífico de id a 10.70; 55 ovejasm ataderos de id a 14.40.
SUCESION M. URTAZUN E HIJOS
68 boregos frigorífico de Pringles a pesos 15.30; 20 borregos id a 11; 10 ovejas mataderos de id a 16.
SALABERRY Y BERCETCHE—
189 capones frigorífico de Bonifacio a pesos 19.10; 48 capones id de Maipú a pesos 17.50; 30 ovejas mataderos de id a 14.30; 51 borregos frigorífico de id a 12; 81 borregosf rigorífico de id a 11.50; 65 boregos frigorífico de id a 11.20; 27 capones frigorífico de Vidal a 15.50; 57 borregos frigorífico de id a 15.50; 36 boregos frigorífico de id a 11; 61 capones id de Entre Ríos a pesos 19; 110 boregos id a 1.20; 130 borregos id a 16.50.
TORLASCHI E.—
50 ovejas mataderos de Torercitas a pesos 14; 25 borregos frigorífico de id a 14.
UNZUE ALZAGA Y CIA.—
17 capones frigorífico de Villanueva a pesos 16; 53 boregos frigorífico dei d a 15.50.
BAVERA P. A.—
20 borregos frigorífico de Guaminí a pesos 10; 10 capones frigorífico a 17; 84 boregos id a 14.

MERCADO DE HACIENDA PORCINA

(Liniers)

La entrad del día fué de 468 cerdos.
Las compras efectuadas por los frigoríficos durante la mañana son las siguientes: El Armour 47 y El Anglo 63 cerdos.
Los precios variaron para cerdos flacos y generales entre $ 0.34 a 0.44; cerdos de media gordura entre 0.46 a 0.53; capones especiales de frigorífico entre 0.50 a 0.54; capones especiales de consumo entre 0.58 a 0.60 y excepcionales a pesos el kilo.

Ventas de hoy

DE LELLIS Y FAGES HNOS.—
46 cerdos de Olavarría a pesos el kilo 0.54; 13 cerdos de Rivadavia a 0.42; 25 cerdos de id a 0.52.
CRESPO Y RODRIGUEZ—
14 cerdos de Chacabuco a pesos 0.52 el kilo; 34 cerdos de id a 0.44; 16 cerdos de P. Central a 0.47; 2 lechones dei d a pesos 5.50; 3 lechones id a 9 cada uno; 3 cachorros de id a 16; 11 cachorros de Chacabuco a pesos 16; 3 cachoros de id a 9.
FIORITO HNOS. Y SAMBRIZZI—
22 cerdos de Ibarra a pesos el kilo 0.54 1|2; 32 cerdos de id a 0.46.
ARCOYEN BELOQUI Y CIA.—
20 cerdos de Pampa a pesos 0.44 el kilo; 20 cerdos de Pihuelches a 0.43.
ACCAME BELLINI Y CIA.—
30 cerdos de Alta Italia a pesos 0.40 el kilo; 11 cachorros de id a pesos 20 cada uno.
RIPOLL JUAN S.—
40 cerdos de Arenales a pesos el kilo 0.60; 28 credos de 9 de Julio a 0.50; 20 cerdos de Alberti a 0.60; 42 cerdos de Pirovano a 0.55; 30 cerdos de id a 0.42.
ARSENO Y HNOS. J. B.—
20 cerdos de Villegas a pesos 0.42 el kilo; 25 cerdos de Mercedes a pesos 0.40.
LALOR JUAN—
21 cerdos de Córdoba a pesos el kilo a 0.34; 2 cerdos de Monte a $ 75 cada uno; 2 cerdos de id a 25; 13 cerdos de id a 0.47 el kilo.
OJEA T. Y H.—
17 cerdos de Uriburu a pesos el kilo 0.45; 3 cerdos de id a pesos 11 cada uno.

CARNET DEL HACENDADO

Entradas en los distintos mercados y cotizaciones del día

MERCADO DE HACIENDA VACUNA

Entrada total: 9.166 animales; novillos, 2.626; vacas, 3.344; terneros, 3.196.
Compra total de los frigoríficos: 4.423 cabezas.

COTIZACIONES DEL DIA	La libra De $	a	Estado de la plaza
Novillos especiales Baby-beef			
" excepcionales (Chilled-beef)			
" especiales de frigorífico (Chilled-beef)	0.18	0.18¼	Encalmada
" gordos y especiales de frigorífico, para congelar	0.15	0.16½	"
" cuarterones, gordos, de frigorífico	0.15	0.16	"
Novillitos y vaquillonas, mestizas, gordas y especiales, hasta 400 libras	0.12	0.14	Sostenida
" " " " " de más de 400 libras	0.11	0.12	Floja
Vacas mestizas, nuevas y gordas	0.11	0.12	Animada
" generales, gordas	0.09	0.10	"
" viejas	0.08	0.09	"
Terneros especiales	0.12	0.16	"
" mamones	0.10	0.16	
Toros y torunos para conserva	0.09	0.11	Afirmada

MERCADO DE HACIENDA LANAR

Entrada total: 12.160 animales.
Compra total de los frigoríficos: 9.947. Consumo total: 2.205 cabezas.

COTIZACIONES DEL DIA	La libra De $	a	Estado de la plaza
Capones pesados, especiales, pelados	0.29	0.31	Encalmada
" livianos, gordos, de frigorífico, peladas	0.32	0.34	"
Ovejas livianas, gordas y especiales, peelados	0.24	0.26	"
" pesadas, con lana	0.20	0.22	
Borregos especiales, de frigorífico	0.41	0.43	Sostenida
" generales " "	0.38	0.40	Encalmada
" " " matadero			Floja

MERCADO DE HACIENDA PORCINA

Entrada total: 768 animales.
Compra total de los frigoríficos: 110 cabezas.

COTIZACIONES DEL DIA	La libra De $	a	Estado de la plaza
Cerdos mestizos, excepcionales		0.60	Encalmada
" " especiales de más de 140	0.57	0.59	"
" " " " 120 a 130 kilos	0.52	0.56	"
" " " " 100 a 110 "	0.50	0.52	"
Capones frigoríficos " " 80 a 95 "	0.44	0.48	"
" de media gordura, según clase "	0.40	0.41	"
" para invernada, según clase			

BOLSA DE CEREALES

ENTRADAS TOTALES		Mínimo	Máximo
Trigo	65.901 bolsas	8.30	10.50
Triguillo	—	—	—
Maíz	5.766 "	8.20	9.30
Lino	23.913 "	18.—	18.30
Nabo	3.217 "	12.—	13.—
Avena	14.985 "	6.—	7.50
Cebada	3.444 "	7.50	8.30
Cebadilla	459 "	5.80	6.10
Centeno	3.350 "	7.50	8.—
Alpiste	478 "	7.—	8.—
Semilla de alfalfa	—	—	—
Harina	1.425 "	—	—
Afrecho	—	—	—
Afrechillo	—	—	—
Rebacillo	—	—	—
Maní	—	—	—
Patatas	18.805 "	0.30	0.75
Garbanzos	—	—	—
Porotos	—	—	—
Ray-gras	72 "	—	—
Girasol	—	—	—
Maíz de guinea	361 "	—	—
Paja " "	—	—	—
Pasto-alfalfa	1.838 "	59.—	67.—
" "	11.579 "	28.—	60.—

MERCADO CENTRAL DE FRUTOS

MOVIMIENTO DE LANAS	1924	1923
Entrada	41.895	146.688
Salida	132.113	159.191
Entrada desde el 1o. de julio	38.559.313	48.362.835
Existencia total	3.103.778	5.733.795

COTIZACIONES DEL DIA	Los 10 kilos De $	a	Estado de la plaza
Cruza gruesa, buena a superior	—	—	
" " regular a inferior	—	—	
" mediana, buena a superior	—	—	
" " regular a inferior	—	—	
" fina, buena a superior	—	—	
" " regulr a inferior	—	—	
Mestiza fina (Rambouillet), buena a superior	—	—	
" " regular a inferior	—	—	

Un regalo positivo es una Alcancía para fomentar el ahorro
RETIRE USTED UNA
HOY MISMO

CON LO QUE HABRA PROPORCIONADO UN PLACER A LOS SUYOS
Deposite $ 5 m/legal e iniciará la Caja de Ahorros al 5 o/o de interés
BANCO COMERCIAL DEL AZUL
Bmé. MITRE 439 — BUENOS AIRES

EDICTOS JUDICIALES

El señor juez de 1a. instancia en lo civil de la Capital de la República, doctor don Martín Abelenda, ha dispuesto se cite, llame y emplace por el término de treinta días, contados desde la primera publicación del presente, a todos los que se consideren con derecho a los bienes dejados por don LUIS BARABINO, ya sean como herederos o acreedores, para que dentro de dicho término, comparezcan a deducir sus acciones en forma, por ante su juzgado y secretaría del que suscribe, bajo apercibimiento de lo que hubiere lugar por derecho. — Buenos Aires, febrero 15 de 1924. Doctor Eduardo Rojas, secretario.
19|383 v. 22 marzo

Por disposición del señor juez de 1a. instancia en lo civil de la Capital de la República, doctor don J. Isaac Arriola, se cita y emplaza por el término de treinta días, a contar desde la primera publicación del presente, a todos los que se consideren con derecho a los bienes dejados por fallecimiento de don PEDRO NICOLAS BECCO o NICOLAS PEDRO, ya sean como herederos o acreedores, para que dentro de dicho término, comparezcan por ante su juzgado y secretaría del que suscribe a deducir sus acciones en forma, bajo apercibimiento de lo que hubiere lugar por derecho. — Buenos Aires, noviembre 30 de 1924. — Doctor Enrique A. Sauzier, secretario.
19|381 v. 22 marzo

Por disposición del señor juez de primera instancia en lo civil de la Capital de la República, Dr. don J. Isaac Arriola, se cita y emplaza por el término de treinta días, a contar desde la primera publicación del presente, a todos los que se consideren con derecho a los bienes dejados por fallecimiento de don IGNACIO ALEJANDRO GOMEZ, ya sea como herederos o acreedores, para que dentro de dicho término, comparezcan por ante su juzgado y secretaría del que suscribe, a deducir sus acciones en forma, bajo apercibimiento de lo que hubiere lugar por derecho. — Buenos Aires, febrero 20 de 1924. — Dr. Juan Carlos Fox, secretario.
19|387 v. 23 marzo

Por disposición del señor juez de primera instancia en lo civil de la Capital de la República, Dr. don J. Isaac Arriola, se cita y emplaza por el término de treinta días, a contar desde la primera publicación del presente, a todos los que se consideren con derecho a los bienes dejados por fallecimiento de doña ANUNCIACION ... DE ROCHA, ya sean como herederos o acreedores, para que dentro de dicho término, comparezcan por ante su juzgado y secretaría del que suscribe, a deducir sus acciones en forma, bajo apercibimiento de lo que hubiere lugar por derecho. — Buenos Aires, febrero 20 de 1924. — Dr. Juan Carlos Fox, secretario.
19|388 v. 23 marzo

El señor juez de 1a. instancia en lo civil de la Capital de la República, doctor don Martín Abelenda, ha dispuesto se cite, llame y emplace por el término de treinta días, contados desde la primera publicación del presente, a todos los que se consideren con derecho a los bienes dejados por doña CARMEN MONTERO de RESOA, ya sean como herederos o acreedores, para que dentro de dicho término comparezcan a deducir sus acciones en forma, por ante su juzgado y secretaría del que suscribe, bajo apercibimiento de lo que hubiere lugar por derecho. — Buenos Aires, febrero 18 de 1924. — Doctor Eduardo Rojas, secretario.
19|393 v. 24 marzo

Por disposición del señor juez de primera instancia en lo civil de la Capital de la República, doctor don J. Isaac Arriola, se cita y emplaza por el término de treinta días, a contar desde la primera publicación del presente, a todos los que se consideren con derecho a los bienes dejados por fallecimiento de don SERAFIN GRONDONA, ya sean como herederos o acreedores, para que dentro de dicho término comparezcan por ante su juzgado y secretaría del que subscribe, a deducir sus acciones en forma, bajo apercibimiento de lo que hubiere lugar por derecho. — Buenos Aires, octubre 10. de 1923. — Dr. Ricardo Bollini, secretario.
19|399 v. 27 marzo

Por disposición del señor juez de primera instancia en lo civil de la Capital de la República, doctor don J. Isaac Arriola, se cita y emplaza por el término de treinta días, a contar desde la primera publicación del presente, a todos los que se consideren con derecho a los bienes dejados por fallecimiento de don MARIANO PABLO y don CARLOS EMILIO LATORRE y GONZALEZ, ya sean como herederos o acreedores, para que dentro de dicho término comparezcan por ante su juzgado y secretaría del que subscribe, a deducir sus acciones en forma, bajo apercibimiento de lo que hubiere lugar por derecho.— Buenos Aires, febrero 26 de 1924.— Floro Conde, secretario.
19|405 v. 29 marzo

Por disposición del señor juez de primera instancia en lo civil de la Capital de la República, Dr. don J. Isaac Arriola, se cita y emplaza por el término de treinta días, a contar desde la primera publicación del presente, a todos los que se consideren con derecho a los bienes dejados por fallecimiento de doña MARIA o MARIA LUCREZIA PAGANINI DE BARBIERI, ya sean como herederos o acreedores, para que dentro de dicho término, comparezcan por ante su juzgado y secretaría del que suscribe, a deducir sus acciones en forma, bajo apercibimiento de lo que hubiere lugar por derecho. — Buenos Aires, febrero 29 de 1924. — Dr. Juan Carlos Fox, secretario.
19|415 v. 31 marzo

Por disposición del señor juez de primera instancia en lo civil de la Capital de la República, Dr. don J. Isaac Arriola, se cita y emplaza por el término de treinta días, a contar desde la primera publicación del presente, a todos los que se consideren con derecho a los bienes dejados por fallecimiento de don ALBERTO TENA, ya sean como herederos o acreedores, para que dentro de dicho término, comparezcan por ante su juzgado y secretaría del que suscribe, a deducir sus acciones en forma, bajo apercibimiento de lo que hubiere lugar por derecho. — Buenos Aires, febrero 29 de 1924. — Dr. Juan Carlos Fox, secretario.
19|411 v. 31 marzo

Por disposición del señor juez de primera instancia en lo civil de la Capital Federal, doctor Gastón F. Tobal, se cita, llama y emplaza por el término de treinta días, a contar desde la primera publicación del presente, a todos los que se consideren con derecho a los bienes dejados por fallecimiento de doña TELESFORA PACHETTI, ya sean como herederos o acreedores, para que, dentro de dicho término comparezcan por ante su juzgado y secretaría del que subscribe a deducir sus acciones en forma, bajo apercibimiento de lo que hubiere lugar por derecho. — Buenos Aires, 14 de diciembre de 1923.—Ernesto G. Rom, secretario.
19|417 v. 10. abril

El señor juez de 1a. instancia en lo Civil de la Capital de la República, doctor don Martín Abelenda, ha dispuesto se cite, llame y emplace por el término de treinta días, contados desde la primera publicación del presente, a todos los que se consideren con derecho a los bienes dejados por don LUIS BOEM, ya sean como herederos o acreedores, para que dentro de dicho término comparezcan a deducir sus acciones en forma, por ante su juzgado y secretaría del que suscribe, bajo apercibimiento de lo que hubiere lugar por derecho. — Buenos Aires, febrero 22 de 1924. — Eduardo Rojas, secretario.
19|432 v. Ab. 6.

El señor juez de primera instancia en lo Civil de la Capital de la República, doctor don Juan Carlos Lagos, ha dispuesto se cite, llame y emplace por el término de treinta días, contados desde la primera publicación del presente, a todos los que se consideren con derecho a los bienes dejados por don LORENZO HERNANDEZ, ya sean como herederos o acreedores, para que dentro de dicho término comparezcan a deducir sus acciones en forma por ante su juzgado y secretaría del que suscribe, bajo apercibimiento de lo que hubiere lugar por derecho. — Buenos Aires, marzo 5 de 1924. — Simón de Iriondo, secretario.
19|429 v. Ab. 6.

El señor juez de primera instancia en lo civil de la Capital de la República, doctor don Martín Abelenda, ha dispuesto se cite, llame y emplace por el término de treinta días, contados desde la primera publicación del presente, a todos los que se consideren con derecho a los bienes dejados por don ENRIQUE VALLCANERAS, ya sea como herederos o acreedores, para que dentro de dicho término comparezcan a deducir sus acciones en forma, por ante su juzgado y secretaría del que suscribe, bajo apercibimiento de lo que hubiere lugar por derecho. — Buenos Aires, febrero 22 de 1924. — Doctor Carlos G. Marín, secretario.
19|435 v. 8 abril

El señor juez de 1a. instancia en lo civil de la Capital de la República, doctor don Martín Abelenda, ha dispuesto se cite, llame y emplace por el término de treinta días, contados desde la primera publicación del presente, a todos los que se consideren con derecho a los bienes dejados por doña EUFEMIA J. WALKER de EWART, ya sean como herederos o acreedores, para que dentro de dicho término comparezcan a deducir sus acciones en forma, por ante su juzgado y secretaría del que suscribe, bajo apercibimiento de lo que hubiere lugar por derecho. — Buenos Aires, 15 de febrero de 1924. — Doctor José G. Miguens, secretario.
19|437 v. abril 9.

Por disposición del señor juez de 1a. instancia en lo civil, doctor Marcos A. Figueroa, se llaman y emplazan a todos los que se consideren con derecho a los bienes quedados por fallecimiento de don CARLOS BRUZZONE, ya sean como herederos o acreedores, para que en el término de treinta días, deduzcan su acción en forma por ante S. S. y secretaría a cargo del que suscribe, bajo apercibimiento de lo que hubiere lugar. — Buenos Aires, octubre 6 de 1923. — José Cúneo, secretario.
19|436 v. abril 9.

El señor juez de 1a. instancia en lo civil de la Capital de la República, doctor don Martín Abelenda, ha dispuesto se cite, llame y emplace por el término de treinta días, contados desde la primera publicación del presente, a todos los que se consideren con derecho a los bienes dejados por doña DOLORES GARCIA GUERRA de GONZALEZ, ya sean como herederos o acreedores, para que dentro de dicho término comparezcan a deducir sus acciones en forma, por ante su juzgado y secretaría del que suscribe, bajo apercibimiento de lo que hubiere lugar por derecho. — Buenos Aires, febrero 10 de 1924. — Doctor José Coronado, secretario.
19|444 v. abril 11.

Por disposición del señor juez de comercio de la Capital doctor J. Isaac Arriola, se hace saber por el término de quince días que se ha presentado "PEDRAZZI CAMILO" solicitando rehabilitación para ejercer el comercio. — Buenos Aires, marzo 10 de 1924. — R. Q. Blamey Lafose, secretario.
19|443 v. marzo 27.

El señor juez de primera instancia en lo civil de la Capital de la República, doctor Vedia y Mitre, ha dispuesto se cite, llame y emplace por el término de treinta días, contados desde la primera publicación del presente, a todos los que se consideren con derecho a los bienes dejados por don PATRICIO ALBERTO MAHON, ya sean como herederos o acreedores, para que dentro de dicho término comparezcan a deducir sus acciones en forma, por ante su juzgado y secretaría del que suscribe, bajo apercibimiento de lo que hubiere lugar por derecho. — Buenos Aires, marzo 7 de 1924. — Dr. Manuel A. Marini, secretario.
19|453 v. 13 abril

Por disposición del señor juez de primera instancia en lo civil de la Capital de la República, doctor don J. Isaac Arriola, se cita y emplaza por el término de treinta días, a contar desde la primera publicación del presente, a todos los que se consideren con derecho a los bienes dejados por fallecimiento de doña CAROLINA LAGOMARSINO DE LAGOMARSINO, ya sea como herederos o acreedores, para que dentro de dicho término comparezcan por ante su juzgado y secretaría del que suscribe, a deducir sus acciones en forma, bajo apercibimiento de lo que hubiere lugar por derecho. — Buenos Aires, marzo catorce de 1924. — Enrique A. Saguier, secretario.
19|454 v. 15 ab.

El señor juez de primera instancia en lo civil de la Capital de la República, doctor don Mariano de Vedia y Mitre, ha dispuesto se cite, llame y emplace por el término de treinta días, contados desde la primera publicación del presente, a todos los que se consideren con derecho a los bienes dejados por don JUAN IGNACIO BABACE, ya sean como herederos o acreedores, para que dentro de dicho término comparezcan a deducir sus acciones en forma, por ante su juzgado y secretaría del que suscribe, bajo apercibimiento de lo que hubiere lugar por derecho. — Buenos Aires, marzo once de 1924. — Doctor Francisco D. Quesada, secretario.
19|456 v. 14 ab.

El señor juez de primera instancia en lo civil de la Capital de la República, doctor don Mariano de Vedia y Mitre, ha dispuesto se cite, llame y emplace por el término de treinta días, contados desde la primera publicación del presente, a todos los que se consideren con derecho a los bienes dejados por doña MAURICIA MARGARITA DAPPELLO DE TORRE, ya sean como herederos o acreedores, para que dentro de dicho término comparezcan a deducir sus acciones en forma, por ante su juzgado y secretaría del que suscribe, bajo apercibimiento de lo que hubiere lugar por derecho. — Buenos Aires, marzo 13 de 1924. — Dr. Francisco D. Quesada, secretario.
19|458 v. 16 abril

Por disposición del señor juez de primera instancia en lo civil de la Capital de la República, doctor J. Isaac Arriola, se cita a don GERONIMO VIAN por el término de seis meses, a fin de que se presente a estar en el juicio que él ha iniciado a doña Juana Rosa Vian de Cardoso, por presunción de fallecimiento, haciéndosele saber que se ha nombrado provisoriamente al Defensor de Ausentes para que intervenga en el juicio. — Buenos Aires, diciembre 13 de 1923. — Juan Carlos Fox, secretario.
19|462 v. marzo 25.

El señor juez de primera instancia en lo civil de la Capital de la República, doctor don Martín Abelenda, ha dispuesto se cite, llame y emplace por el término de treinta días, contados desde la primera publicación del presente, a todos los que se consideren con derecho a los bienes dejados por don JOSE CATARINELLI, ya sean como herederos o acreedores, para que dentro de dicho término comparezcan a deducir sus acciones en forma, por ante su juzgado y secretaría del que subscribe, bajo apercibimiento de lo que hubiere lugar por derecho. — Buenos Aires, marzo 14 de 1924. — Dr. Eduardo Rojas, secretario.
19|464 v. 20 abr.

PROFESIONALES

Dr. Andrés Ferreyra (hijo)
ABOGADO
Atiende personalmente asuntos profesionales en la Capital Federal y Provincia de Buenos Aires
Estudio: LAVALLE 1312
U. Telefónica 3059 y 4240 (Libertad)

Dr. Luis C. García
ABOGADO
Avenida de Mayo 769
U. Teléf. 7370 (Avenida)

Dr. Hipólito Leys
Estudio: ...

MEDICOS

ANALISIS LABORATORIO Y FARMACIA abierta día y noche
Suipacha 471
Doctores NELSON

VIAS URINARIAS. PIEL Y AVARIOSIS
Dres. Dorrucci y Artola
CONSULTAS DE 14 a 16
Suipacha 586, 1er. piso

Dr. Enrique T. Susini
Especialista de la A. P. Ex asistente de las clínicas Albert Wolfsau de Viena. De regreso de Europa ha abierto su consultorio: Nariz, garganta y oídos. Enfermedades de la voz y la palabra, cáncer. CERRITO Núm 1248.

SECRETAS - URINARIAS - PIEL
Dr. Sarraceni - Especialistas
Cura rápida de Uretritis — Gota Militar — Estrechez — Ulceras — Debilidad — Cura de la AVARIOSIS con aplicación sin dolor alguno.
U. T. 000-514 CORRIENTES 1777 9 a 11 y de 14 a 20

A nuestros suscriptores

Comunicamos que actualmente se encuentran en jira, por sus respectivas zonas, nuestros representantes viajeros:

Pedro V. Alvarez.
Alberto D. Cohen.
Horacio Cadelago.
Juan B. Larrandart.
Joaquín Acuña Rodríguez.
Miguel Angel Sosa.
Temístocles F. Paese.
José Sapir.
Jorge Barth.
José Fridman
Antonio Tarantino.
Luis Martín Rodríguez.
Adalberto E. Schutt.
Félix Mieli (hijo).

La Administración.

LICITACIONES

MINISTERIO DE OBRAS PUBLICAS DE LA NACION

DIRECCION GENERAL DE ARQUITECTURA

Llámase a licitación pública hasta el día 26 de marzo próximo, a las (16) diez y seis horas, para adjudicar la provisión de herrajes con destino a los Almacenes de la Dirección General de Arquitectura. Datos: en la misma, calle Lima número 287, Buenos Aires, 26 de febrero 1924.
19|401-v-marzo 26.

OBRAS SANITARIAS DE LA NACION

PROVISION DE MOTORES Y BOMBAS PARA VIEDMA

Por disposición del directorio se llama a licitación pública para la provisión de cuatro grupos de motores y bombas destinados a las obras de provisión de agua a la población de Viedma, ... un todo de acuerdo con el pliego de condiciones y especificaciones, que los interesados pueden consultar en la Dirección Técnica, calle Charcas 1840, cualquier día hábil de 13 a 15 horas.

Cada ... presentará su propuesta en un sello de cinco pesos moneda nacional por la primera hoja, y otros de un peso por cada una de las siguientes.

Las propuestas se presentarán en la secretaría del directorio de Obras Sanitarias de la Nación, calle Charcas 1840, y serán abiertas el día 12 de junio próximo a las 15 horas en presencia de los interesados que concurran al acto.

Buenos Aires, 13 de marzo de 1924 — L. Celasco, secretario.
19|449 v. marzo 23.

BANCO HIPOTECARIO NACIONAL

LICITACION

Llámase a licitación pública por el término de treinta días a contar desde la fecha, para presupuestar la parte correspondiente a "albañilería y afines" del edificio para la sucursal La Plata.

Los interesados podrán obtener los documentos de la licitación en la Dirección General de Construcciones del Banco, calle 25 de Mayo número 245, todos los días hábiles de 13 a 16 horas, y en la sucursal de La Plata, previo pago de la suma de cincuenta pesos moneda nacional.

Las propuestas se presentarán en sobre lacrado, en la gerencia de la Casa Matriz hasta el día anterior al plazo de la licitción, o en la sucursal La Plata tres días antes del fijado para la misma. Todas las propuestas se abrirán en Casa Matriz ante escribano del Banco, en acto público el día 21 de abril del corriente a las 15 horas.

Buenos Aires, marzo de 1924.
Gerente General.
19|460. v. Abril 19.

Hospicio de las Mercedes

Llámase a licitación pública para la provisión de artículos de ropería, sastrería y colchonería, destinados al consumo del Hospicio de las Mercedes.

La licitación tendrá lugar en este establecimiento el día 22 de abril de 1924, a las 14 horas, de acuerdo con el pliego de condiciones existente en el mismo, el que se encuentra a disposición de los interesados en la secretaría de dicho Hospicio. —Buenos Aires, marzo 31 de 1924. — El Director.
19|463 v. 31 marzo

CONVOCATORIA

MOLINO DEL OESTE. — SOCIEDAD ANONIMA. — Cangallo 2853. — Buenos Aires. En cumplimiento con lo que disponen los artículos 14 y 15 de los Estatutos de esta Sociedad, se cita a los señores Accionistas, a la Asamblea General Ordinaria que tendrá lugar el día 29 de Marzo de 1924 a las 15 horas, en el local de la misma, calle Cangallo 2853, con arreglo a la presente

ORDEN DEL DIA

1o. Nombramiento de Escrutador y Secretario.
2o. Consideración y aprobación de la Memoria, Balance General y cuenta de Ganancias y Pérdidas, correspondientes al XIX Ejercicio terminado el 31 de diciembre de 1923 y del informe del Síndico.
3o. Distribución de utilidades.
4o. Aprobación del pedido de fondos para completar la cantidad a destinarse para gratificación del personal.
5o. Destino a darse a los cuerpos de edificios en los que funcionaba la antigua Fábrica de Manteca.
6o. Nombramiento de Síndico y Síndico suplente.

Nota: Cumplo recordar a los señores accionistas, que de conformidad con lo prescripto en el artículo 20 de los Estatutos, para tomar parte y tener representación en la asamblea, deberán depositar sus acciones en la gerencia hasta 3 días antes del señalado para la reunión. — Buenos Aires, marzo de 1924. — Director gerente, Carlos B. Frigerio.
19|449

BANCOS

BANCO DE LONDRES Y AMERICA DEL SUD antes Banco de Londres y Río de la Plata y Banco de Londres y Brasil (Ahora fusionados)

Capital pagado y fondo de reserva . . . . £ 7.140.000
Casa matriz: 7 Princes Street, Londres, E. C. 2
Sucursal en Buenos Aires:
Bartolomé Mitre 399. Bartolomé Mitre 402
París. Amberes. Lisboa. Oporto. Argentina. Brasil Chile Uruguay Paraguay y Colombia
Agencias en Nueva York:
Manchester y Bradfor
Agentes en todas partes del mundo.
Afiliado al Lloyds Bank Limited.

Abona anual:	Papel
Por depósitos a plazo fijo de 3 meses . . .	2 ½ %
Por depósitos a plazo fijo de 6 meses . . .	3 %
Por depósitos en Caja de Ahorros hasta $ 10.000 c|legal después de 60 días . . .	3 %

Buenos Aires, enero 10. de 1924.

BANCO FRANCES DEL RIO DE LA PLATA — Reconquista 157. — Sucursales: Rosario de Santa Fe. Bahía Blanca. Chivilcoy. Agencia: calle Rivadavia 2677 U. T. 5410 (Avenida). C. T. 3599 (Central).

Capital autorizado . . $	20.000.000.— o|s.
" realizado. . "	14.000.000.— "
Reservas . . . . "	1.705.843.53 "

Se abona: Por depósitos en curso legal:

En Cuenta Corriente	1 %
En Caja de Ahorros hasta pesos 10.000 c|l. después de a plazo fijo	Convenc.

Se cobra:
Por adelantos en Cuenta Corriente y descuentos de pagarés de comercio y letras . . Convenc.
Buenos Aires, Enero 10. de 1924. — El Gerente.

BANCO EL HOGAR ARGENTINO — FUNdado en septiembre de 1899.
Capital realizado . . . $ 49.834.620.—
Reservas . . . . . . " 10.935.515.31
Acuerda préstamos hipotecarios y para construcciones. Vende propiedades con facilidades de pago. Recibe depósitos a plazo fijo y en Caja de Ahorros. — Casa matriz: Avenida de Mayo 836. Bs. Aires.— Sucursales: Rosario de Santa Fe, Córdoba, Bahía Blanca, La Plata. — Diciembre de 1923.—A. Mellán, director-gerente.

PROVINCIA DE BUENOS AIRES

MINISTERIO DE GOBIERNO DE LA PROVINCIA DE BUENOS AIRES

Aviso de licitación

Llámase a licitación pública por el término de 15 días a contar desde la fecha para la provisión de un motor eléctrico 5 HP, una garlopa y acepilladora 0:400 mm., una sierra sinfín 0:900 mm., modelo pesado y pupil automático reforzado, todo con destino al taller de carpintería de la penitenciaría local, de acuerdo con el pliego de bases y condiciones que estará a disposición de los interesados en este Ministerio o Intendencia General de Suministros.

Las propuestas deberán presentarse el día 1o. de abril próximo, a las 15 horas, en el despacho del suscripto, siendo abiertas en esa oportunidad con intervención del escribano mayor de gobierno y en presencia de los interesados concurrentes al acto. — La Plata, marzo 15 de 1924. — Faustino J. Legon, oficial mayor.
19|453 v. 28 marzo

MINISTERIO DE GOBIERNO DE LA PROVINCIA DE BUENOS AIRES

Aviso de licitación

Llámase a licitación pública por el término de (15) quince días, a contar desde la fecha, para la provisión de los materiales necesarios para la confección de libros de actas con destino a las oficinas dependientes de la Dirección General del Registro Civil, durante el año 1925, de acuerdo en un todo con el pliego de bases y condiciones, que estará a disposición de los interesados en este Ministerio y Dirección del Taller de Impresiones Oficiales; debiendo las propuestas ser presentadas el día 31 del corriente, a las 15 horas, en el despacho del suscripto, siendo abiertas en esa oportunidad con intervención del señor escribano mayor de gobierno y en presencia de los interesados que concurran al acto. — La Plata, marzo 13 de 1923. — Faustino J. Legon (oficial mayor).
19|447 v. marzo 27.

MINISTERIO DE OBRAS PUBLICAS DE LA PROVINCIA DE BUENOS AIRES

DIRECCION GENERAL

División de Arquitectura y Construcción de Edificios

Llámase a licitación pública por el término de veinte días para las obras de construcción de cinco villas en los terrenos de Abasto, destinados al Asilo del Patronato de Menores, las instalaciones eléctricas y obras sanitarias respectivas.

Los presupuestos y pliegos de bases y condiciones se hallan a disposición de los interesados, en la Dirección de Arquitectura y Construcción de Edificios, calle 7 número 1175, de esta ciudad, todos los días hábiles, durante las horas de oficina.

Las propuestas se abrirán el día catorce de abril próximo, a las catorce horas, en el despacho del director de arquitectura y en presencia de los interesados que concurran.

La Plata, marzo 17 de 1924.
(Firmado) **Aníbal E. Giraldez.**
Secretario General
19|461. v. Abril 7.

MINISTERIO DE OBRAS PUBLICAS DE LA PROVINCIA DE BUENOS AIRES

Dirección General de Obras Públicas División de Hidráulica y Perforaciones

Llámase a licitación pública por el término de (15) quince días para la adquisición de entubaciones y materiales de perforación de acuerdo con los pliegos de bases y condiciones que se hallan a disposición de los interesados en la Dirección General de Obras Públicas, División de Hidráulica y Perforaciones, calle 7 No. 1175, La Plata, todos los días hábiles durante las horas de oficina.

Las propuestas se abrirán el día treinta y uno de marzo de 1924, a las catorce horas, en el despacho del Director de Hidráulica y Perforaciones y en presencia de los interesados que concurran al acto.

La Plata, marzo 10 de 1924. — Pedro Castells, director. Es copia fiel.
19|440 v. marzo 25.

POLICIA DE LA PROVINCIA DE BUENOS AIRES

LICITACION

Llámase a licitación pública por el término de 15 días para la provisión de útiles de escritorio, limpieza, imprenta y encuadernación, con destino a las oficinas de este Departamento.

Las propuestas se abrirán el día 7 de abril, a las 15 horas, en la Contaduría de la Repartición, donde los interesados podrán consultar el pliego de bases y condiciones todos los días hábiles, de 12 a 18 horas.

La Plata, marzo 22 de 1924.
M. Campi,
Contador.

19|465 v. ab. 7

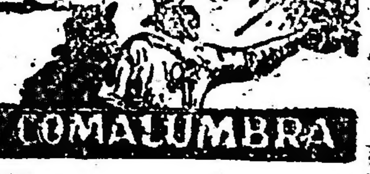

A base de alcohol carburado

LA MAS BRILLANTE Y ECONOMICA QUE SE CONOCE

50 modelos de lámparas de colgar, de pie y para fijar en la pared

Se dan a prueba

Solicite Catálogos a la

Compañía Argentina de Alumbrado a Alcohol

Defensa 429 — Buenos Aires

Dr. Fernández Castro
ANTEOJOS. OPERACIONES
Oculista del Hospital Oftalmológico Santa Lucía. — Jefe del servicio en el Hospital Fernández.
DEFENSA 681 — Consultas: de 14 a 16

REMATES

Bravo Barros y Cía.

BARTOLOME MITRE 1153. — JUDICIAL. — En tre Cerrito y Libertad. Grandiosa casa habitación, perfectamente construida, apropiada para familia numerosa, club, sanatorio o sede de cualquier entidad financiera o social. Juez doctor J. Isaac Arriola, secretario Floro Conde. Juicio Banco Francés del Río de la Plata con Susana Sarlangue de Gardey. Base, $ 300.000.

El viernes 28 de marzo a las 15 (3 p. m.) en nuestro hall, 351 San Martín 361. Mide 15m15 (17v50) por 60m62 (70v). Espaciosa entrada, hall, salón, sala, antesala, gran comedor, antecomedor, siete amplias habitaciones, cuartos de baño, cuartos de roperos, despensa, cocina completa, carbonera, lavadero, guardabaúles, cuatro piezas sirvientes, tres grandes patios, galerías y jardín. Construcción de primer orden. — 8 o|o a cuenta del precio. Comisión 2 o|o. — Informes, 351 San Martín 361. Bravo Barros y Cía.
19|445 v. marzo 27

QUINTAS EN LONGCHAMPS. — JUDICIAL. — A 40 minutos de Constitución, Partido Almirante Brown. A 100 metros al S. O. de la estación del F. C. Sud, con servicio frecuente de trenes y con frente al camino general de Barracas a Domselaar. Siete fracciones de 1 hectárea, 42 áreas a 4 hectáreas. Especialísimas para quintas de verdura, pequeñas granjas, criaderos y recreos y hasta para subdividir y ganar dinero. Juez doctor J. Isaac Arriola, secretario doctor Juan C. Fox. Juicio sucesorio Ciriaco Agustín Carro Alvarez. Base, $ 800 la hectárea. El importe podrá abonarse 20 o|o al contado y el resto en cuatro cuotas iguales a uno, dos, tres y cuatro años de plazo, con garantía hipotecaria y 7 por ciento de interés anual.

El jueves 27 de marzo, a las 15, en nuestro hall, 351 San Martín, 361. Lindan con Etchart, Burgwardt, Bernier, Del Castillo, Capeletti y otros (antes campos de Burzaco, Giusti y Ortega de Ortega). Tienen alambrados. En el lote uno, con frente al camino general hay casa de dos piezas, cocina de material, galpón y pozo con bomba. Pueden visitarse por Longchamps. 8 o|o a cuenta de precio. Comisión, 2 o|o. Escrituras por la oficina de Agustín Pita. Informes y planos, 351 San Martín, 361. — Bravo Barros y Cía.
19|441 v. mar. 26.

QUINTA EN BURZACO. — JUDICIAL —Conocida por de. Vásquez. Con frente a la avenida Presidente Figueroa Alcorta, al camino general a Llavallol y Monte Grande y a dos calles sin nombre. Frente a la quinta de Bradley, y a siete cuadras al S. O. de la estación del F. C. Sud y a 30 minutos de Constitución. Terreno alto, espléndido con mejoras. Juez doctor J. Isaac Arriola, secretaría doctor Juan C. Fox. Juicio sucesorio de Ciriaco Agustín Carro Alvarez. Base, 40 centavos por cada 75 decímetros cuadrados o sea la vara cuadrada. El precio podrá abonarse 20 o|o al contado y el resto en cuatro cuotas iguales a uno, dos. tres y cuatro años de plazo con garantía hipotecaria y 7 o|o de interés anual por semestres anticipados.

El martes 25 de marzo, a las 15 (3 p. m.) en nuestro hall, 351 San Martín, 361. Mide 112 m. 17 (129 v 52) a la Avenida Figueroa Alcorta, 169 m. 28 (195 v. 47) al S. O. sobre el camino general, 142 m. 45 (164 v. 49) en el N. O. y 83 m. 79 (96 v. 75) al N. E., lindando calle en medio con la quinta de Bradley. Dos piezas y galpón de madera, molino, tanque y cerco de alambre tejido en todo el perímetro. Superficie, 14.668 m. 28 (19.553.85 varas cuadradas). Escrituras por Agustín Pita. 8 o|o a cuenta de precio. Comisión, 2 por ciento. Informes, 351 San
19|434 v. Mar. 24.

Barros & Oliver

JUDICIAL. — CAMPO EN PILAR.— 33 hectáreas, 38 áreas, 40 centiáreas. A 12 cuadras de la estación Manzanares y a 1 1|2 horas de la Capital. Linderos: al N. O. Kemper; al S. E., Suc. Visitación Castro; al N. E. y S. O viuda de Bancalari y doctor Siccardi. Está dividido en 3 potreros y tiene una habitación sin importancia, las demás mejoras son del ocupante. La calidad de las tierras, agua y pastos es excelente. Actualmente está ocupado con tambo y cremería, teniendo en parte sembrados de avena y alfalfa. Base retasada: $ 12.632.02. Venta ordenada por el señor juez doctor Isaac Arriola, secretaría doctor Conde, en el juicio sucesorio de doña Meta Hasseldieck de Hasenbalg y don Guillermo Hasenbalg. Escrituras por la escribanía del señor Héctor López Arias.

El viernes 28 de marzo, a las 15.30, horas en nuestra casa San Martín 459 Seña 8 o|o. Comisión 2 o|o. Informes y planos, Barros y Oliver.
19|448 v. marzo 28

LOBATO & Cía.

JUDICIAL. — AL NORTE, PARAguay 2849, entre Anchorena y Laprida. Buena casa ocupada por escuela. A un paso de las importantes arterias Santa Fe y Córdoba. Orden del señor Juez doctor Fernando M. Colombres, secretario doctor Horacio H. Dobranich, en la sucesin de doña Eloísa González de Andrade. Base, pesos 39.999,66, incluso una hipoteca de 11.000 cédulas nacionales, Serie H, reducida actualmente a $ 6.349.43, que el comprador tomará **a su** cargo a la par, devolviendo lo amortizado.

El domingo 30 de marzo a las 16, en la misma. Mide 10.50 de frente por 65.85 de fondo en un costado y 67.75 en el otro. Edificio en cal con techo de azotea, consta de 4 amplios salones susceptibles de ser divididos en 8 habitaciones, 2 piezas más, 2 grupos de w. c., cocina, pieza de madera y galería, cielos rasos de yeso, puertas y celosías de cedro, pisos pino tea, patios de mosaicos, etc. Visítese. A cuenta de precio 8 o|o, Comisión 2 o|o. Informes, Rivadavia 639. — Lobato y Cía.
19|453—v marzo 29.

Giménez Zapiola, Panelo y Cía.

JUDICIAL. — SIN BASE. EN SAN Vicente. Chacra: 25 hs., 70 as., 36 cs., a 4 leguas de la estación. Mide: 210 m. de frente al N. O. por 1.223.985 de fondo. Alambrada en su perímetro, campo especial para ganadería. Linderos al Oeste: Ramón Aguirre, al Sud A. Noceda Monjeaux, (antes Heredia - Avalos), al Norte Cipriana Morales y al Este Juan Repetto. Orden juez doctor Ferrarotti, secretaría del doctor Olmedo Cortés, en los autos "Garibaldi Juan contra Noceda Monjeaux Alejandro". El jueves 3 de abril a las 15 horas en nuestro hall. Seña, 8 o|o. Comisión, 2 o|o. — **Giménez Zapiola, Panelo y Cía., Florida 239.**
19|459 v. 2 abr.

Banco Hipotecario Nacional

25 DE MAYO 245 Y 263 BUENOS AIRES

CONDICIONES GENERALES DE LOS REMATES

1°.—Los remates están sujetos a la aprobación del Directorio, y se hacen por cuenta del deudor con sujeción a la ley No. 10676.

2°.—El comprador podrá continuar con la hipoteca que reconoce la propiedad, abonando la diferencia entre la deuda actual y el precio de compra.

3°.—Todo comprador abonará en efectivo, al firmar el boleto, el 5 o|o de seña y el 1 o|o de comisión.

4°.—Los títulos de propiedad pueden ser revisados en el archivo del Banco antes del remate.

5°.—Por mayores informes, ocúrrase a las oficinas del Banco.

LA PLATA

CINCO FRACCIONES DE CAMPO UBICAdas en el Partido de San Vicente, Provincia de Buenos Aires; en su local calle 25 de Mayo números 245|63 (Capital Federal), el día **27 DE MARZO**, a horas 14.30, designadas en un plano especial firmado por el ingeniero Angel Etcheverry con los números 1 al 5 inclusive; próximas a las estaciones Burzaco y Longchamps, ambas del F. C. S., a saber:

Fracción No. 1. — Superficie 47 hectáreas, 0116.80 m. c., lindando: al N. O., calle en medio con Luis Testoni; al S. O., calle en medio con Eustaquio Díaz Vélez; al S. E., lote 2 y al N. E., Manuel Neyra.

No. Ho. 6421|45235. Serie 13a. Base, pesos 19.000. Hipoteca, $ 16.400. Deuda actual, $ 16.056.

Fracción No. 2. — Superficie 32 hectáreas, 2293.90 m. c., lindando: al S. O., calle en medio con Eustaquio Díaz Vélez; al S. E., calle en medio con el lote 4; al N. E., lote 3 y al N. O., lote 1.

No Ho. 6422|45236. Serie 13a. Base, pesos 19.100. Hipoteca, $ 16.400. Deuda actual, $ 16.056.

Fracción No. 3. — Superficie 31 hectáreas, 5927 m. c., lindando: al S. E., camino en medio con parte de los lotes 4 y 5; al N. E., Juan F. Areche; al N. O., Manuel Neyra y al S. O., lote 2.

No. Ho. 6423|45237. Serie 13a. Base, pesos 18.200. Hipoteca, $ 15.700. Deuda actual, $ 15.371.

Fracción No. 4. — Superficie 65 hectáreas, 1824 m. c., lindando: al S. O., calle en medio con Eustaquio Díaz Vélez; al S. E., María Esther y Clodomiro Eugenio Burzaco; al N. E., con el lote 5 y al N. O., camino en medio con el lote 2 y parte del lote 3.

No. Ho. 6424|45238. Serie 13a. Base, pesos 22.600. Hipoteca, $ 19.500. Deuda actual, $ 19.092.

Fracción No. 5. — Superficie 84 hectáreas, 4564 m. c., lindando: al N. O., Juan F. Areche y calle en medio con el lote 2 y parte del 3; al S. E., María Esther y Clodomiro Eugenio Burzaco; al N. E., calle en medio con Ambrosio Carugatti y al S. O., con el lote 4.

No. Ho. 6425|45239. Serie 13a. Base, pesos 61.000. Hipoteca, $ 55.300. Deuda actual, $ 59.185.

LA EPOCA. Inic. 8|3|924.

TANDIL

CASA EN EL PUEBLO DE GENERAL PIrán, partido de Mar Chiquita, provincia de Buenos Aires, el **DOMINGO 23 DE MARZO**, a horas 14, en la estación Pirán (F.C.S.), edificada en terreno formado por los lotes 3 y 4 y mitad del 2 de la manzana No. 3, y mide: 80m60 de frente por 31m87 de fondo, lindando: al N. y O., con calle pública y al S. y E., con F.E. Meitín. — No. Ho. 311|41876, Serie 11a. Base, $ 35.600. Hipoteca, pesos 30.000. Deuda actual, $ 29.203.

LA EPOCA. Inic. marzo 3|924.

BELL VILLE

CAMPO DENOMINADO "COLONIA SAN PEDRO", ubicado en la pedanía Loboy, departamento Unión (Prov. de Córdoba); en su sucursal Bell Ville, el día **25 DE MARZO**, a horas 14; compuesto de dos fracciones unidas, constando la primera de 603 hectáreas, 75 áreas, 80 centiáreas y 4352 m. c., es parte de la suerte 45 de la Merced de Arrascaeta y está formada por los lotes V, VII, VIII y IX del plano especial de estos terrenos, cuyos cuatro lotes unidos forman la superficie antes dicha y lindan: al N., vía del F.C.P., ramal de Villa María a Rufino y con el lote VI; al E., el mismo lote VI y el 35; al S., campo "La Primavera", y al O., lotes I, II y IV, todos del plano especial citado. Segunda fracción: consta de 1.394 hectáreas, 09 áreas, 88 centiáreas y 95 decc.dos, siendo como la anterior de la suerte 45, y está formada por los lotes II, III y IV del referido plano, lindando: al N., lote I, de Juan B. Pignone; al E., lotes V y VII; al S., campo "La Primavera", y al O., A.F. de Mackintach y Juan Mackintach, ambos rumbos calles en medio. Estas dos fracciones se encuentran unidas, formando una superficie total de 2.003 hectáreas, 88 áreas, 38 centiáreas y 6.453 m. c.— No. Ho. 552|48762, serie 15a. Base, pesos 162.600. Hipoteca, $ 144.000. Deuda actual, $ 141.774.

LA EPOCA. Inic. 6|3|924.

MENDOZA

PROPIEDAD RURAL, UBICADA EN EL DEpartamento San Martín, Distrito Chapanay; en su sucursal Mendoza, el día **27 DE MARZO**, a horas 10; con superficie de 51 hectáreas, 6793.70 m. c., conteniendo terreno alfalfado y el resto terreno cultivable; tiene derecho de agua para toda su extensión y riega por el canal Villa Central, hijuela poniente. Límites: al N., calle Wlademiro, frente al lote 10 del plano existente en la sucursal; al S., calle pública frente a Enrique L. Day; al E., calle pública frente a Olaguer, Reynals y al O., calle Alexis, No. Ho. 1036|34414. Serie K. Base, $ 8.800. Hipoteca, $ 5.300. Deuda actual, $ 3.781.

LA EPOCA. Inic. 8|3|924.

CORDOBA

FINCA ADECUADA PARA CASA-QUINTA, con todo lo edificado, clavado y plantado, ubicada en Villa Rivera Indarte, en suburbios NO. de la ciudad de Córdoba; en su sucursal Córdoba, el día **9 DE ABRIL**, a horas 14; con superficie de 7 hectáreas, 6.307 m. c., lindando: al N., con el Dr. Juan Carlos Pitt; al E., con el F.C. Argentino del Norte; al S., con el Dr. José del Viso, y al O., con el río Primero. Base de venta, $ 15.000 m|n.

El comprador abonará el 20 o|o del precio de compra al contado, en efectivo, y el 80 o|o restante en hipoteca, con garantía de la misma propiedad, con interés del 6o|o y amortización anual acumulativa del 1 o|o, pagaderos por semestres adelantados. — No. Ho. 268|13420, 6 o|o.

LA EPOCA. Inic. 22|3|924.

Banco Alemán Transatlántico

BUENOS AIRES
Con motivo de la reedificación de su propiedad Reconquista esq. B. Mitre trasladó sus oficinas al local provisorio
CANGALLO 360 — Casilla de Correos 1308
SUCURSALES URBANAS:
Calle Callao esq. Corrientes y calle Lima 1660
Casa Central: DEUTSCHE UEBERSEEISCHE BANK — BERLIN
Casa Matriz: DEUTSCHE BANK — BERLIN
Con 24 Sucursales en la República Argentina, Uruguay, Brasil, Bolivia, Chile, Perú y España.
Dirección telegráfica para la Oficina principal y todas las Sucursales: "BANCALEMAN"
El Banco se encarga de toda clase de operaciones bancarias.
E. ALBERT—P. RICHARZ: Directores.

BANCO GERMANICO DE LA AMERICA DEL SUD
RECONQUISTA 37 - 43 Dir. Tel.: "Sudamero" BUENOS AIRES
FUNDADO POR
Dresdner Bank y National bank für Deutschland en Berlín
CASA MATRIZ: Deutsch Sudamerikanische Bank A. G., Berlín
SUCURSALES: Hamburgo, Madrid, México, Río de Janeiro, Valparaíso y Santiago de Chile
CAPITAL: 20.000.000 DE MARCOS ORO
OPERACIONES BANCARIAS DE TODA CLASE
EN CAJA DE AHORROS mín. 4 o|o anual
Depósitos a plazo, interés convencional — Cuentas corrientes y a plazo fijo en libras Esterlinas, dólares y otras monedas extranjeras, con interés
ALQUILER DE CAJAS DE SEGURIDAD
ALBERT FRICKE, Gerente.

Banco Hipotecario Nacional

25 DE MAYO 245, 263
PASEO LEANDRO N. ALEM 232, 246, 260
BUENOS AIRES
CIRCULACION AUTORIZADA POR LA LEY 11.259
$ 1.500.000.000
SITUACION AL 31 OCTUBRE 1923

Circulación		$	279.306.100
Fondo de reserva:			
seguros . . . $	242.660.344		
artículo 4o. . . "	37.265.512.609		
general . . . "	63.751.888.848	$	101.279.581.901
Cédulas en depósito gratuito y Caja de Ahorros		$	238.262.650
Se paga por renta anual sobre la circulación		"	58.634.629

Concede préstamos hipotecarios en cédulas sobre propiedades urbanas y rurales, para empleados nacionales con más de 10 años de servicios para edificación y para colonización, a 33 años de plazo. Se ocupa de la compra y venta de cédulas hipotecarias, por cuenta de terceros.

Recibe en depósito gratuito las cédulas que emite, responsabilizándose de todo riesgo y remite el importe de la venta al lugar que indique el depositante, o procede de acuerdo con sus instrucciones, sin cobrar comisión alguna.

LAS CEDULAS HIPOTECARIAS ARGENTINAS
ESTAN GARANTIDAS

1o. Por las propiedades gravadas en PRIMERA HIPOTECA a favor del Banco.
2o. Por las enormes reservas del Banco en efectivo.
3o. POR LA NACION (artículo 6o. de la Ley Orgánica).

Esta triple garantía le asegura un interés de 6 o/o anual

La renta de las cédulas Hipotecarias Argentinas NO ESTA GRAVADA POR IMPUESTO ALGUNO A LA RENTA de los valores mobiliarios. (Art. 46, inciso 18, apartado h).

La mejor inversión de capitales es: ADQUIRIR CEDULAS HIPOTECARIAS ARGENTINAS.

La tramitación de las solicitudes de préstamos en el Banco, como la de cualquier otro asunto relacionado con sus operaciones,

NO NECESITA LA INTERVENCION DE CORREDORES.

TEATROS y CINEMATOGRAFOS
= ESPECTACULOS DEL DOMINGO =

COLON
U. T. 6027, Libertad — 6014, Lib.

EMPRESA CONCESIONARIA

Walker Mocci y Cía.

INAUGURACION DE LA TEMPORADA OFICIAL

EL 17 DE MAYO DE 1924

Segundo espectáculo: la Gran Compañía de Bailes rusos

Pavley Oukrainsky

Queda abierto el abono en Secretaría

CERVANTES
CORDOBA 1199 — U. T. 41 Plaza 2224

Compañía Oficial del Teatro Español de Madrid

RICARDO CALVO

Inauguración de la temporada, el martes 25 de marzo de 1924

Con la obra inmortal de Calderón de la Barca

La vida es Sueño

En las matinées se representarán las comedias de magia y otras obras del repertorio de la compañía.

ODEON
Esmeralda 367—U. T. 2313 Av.
Empresa: HECTOR G. QUIROGA

COMPAÑIA ARGENTINA

Camila Quiroga

Primeros actores:
E. ARELLANO — E. GUTIERREZ

HOY — Domingo 23 de marzo

DOS FUNCIONES

Vermouth, a las 18:

Aurora boreal

Platea $ 3.—

Noche, a las 21.15:
13a. representación—Gran éxito!!

Aurora Boreal

Platea $ 4.—

OPERA
Empresa: LOMBARD y Cía.
CORRIENTES 860 — U. T. 37 Rivad. 1170

COMPAÑIA ITALIANA DE OPERETAS

CLARA WEISS

DOMINGO 23:

Matinée: suspendida por elecciones

Noche, a las 21:
La opereta en tres actos de Lombardo, música de Pietro Mascagni

"SI"

En el segundo acto actuará la pareja de bailes Sonia et Georges Boettgen

PLATEA CON ENTRADA $ 4.—

En ensayo: "Notte di Danze", de O. Strauss y "Frasquita", de F. Lehar.

COLISEO
Empresa LOMBART y Cía.

COMPAÑIA LIRICA ITALIANA
Dirección: R. SALVATI
Maestro Director y Concertador ARTURO DE ANGELIS

DOMINGO 23

Vespertina, a las 18:
Un acto de MASCAGNI

Cavrlleria Rusticana

Platea $ 2.—

A las 21:
Cuatro actos de VERDI

LA TRAVIATA

Platea $ 4.—

PALACE THEATRE
CORRIENTES 757
Teléfono boletería: U. T. 33 Avenida 5232
El cinematógrafo de moda

DOMINGO — TARDE Y NOCHE

Con motivo de ser día de elecciones, la matinée dará principio a las 18 horas.

A las 18: "El conspicuo ciudadano", por Thomas Meighan, Lois Wilson y Theodore Roberts.

A las 18.50 y 23: "Su última carrera", por Paulina Starke y Wallace y Noah Beery.

A las 22: "La escuela de las garçonnes", film social de gran actualidad.

A las 21: Tres comedias y actualidades mundiales.

Viernes 4 de abril: inauguración de las matinées selectas de moda, con el precioso estreno:

EL VALOR DE LA BELLEZA
Superproducción Paramount, por Marion Davies.

GRAND SPLENDID THEATRE
Santa Fe 1860—U. T. 44 Juncal 0803 y 0109
La sala más aristocrática y confortable de Sud América

DOMINGO 23

Después de las elecciones, a las 18, dos secciones extraordinarias con dos estrenos: "Cuando pica la palma de la mano", por Virginia Fox; "Su última carrera", por Rex Bade y Paulina Starke, y actuación de la compañía de varietés de Esme Davis.

A las 21: "Cuando pica la palma de la mano".

A las 22: "El conspicuo ciudadano", por Thomas Meighan, Lois Wilson y Theodoro Roberts.

A las 23: "Su última carrera". Exito de la compañía de varietés. Cambio de números muy interesantes.

En breve inauguraciones de las veladas de moda, tradicional en esta sala. Los "rendez-vous" social de los sábados. Brillante reunión social de los domingos y los viernes noche de moda.

Desde ya se atienden los pedidos de reserva de localidades para la temporada de 1924.

NUEVO
Corrientes 1530-40 — U. T. 3078 Lib.
Empresa arrendataria: R. CASAUX

COMPAÑIA ARGENTINA DE COMEDIAS

Roberto Casaux

Director artístico: D. JOAQUIN DE VEDIA

Miércoles 26 de Marzo, inauguración de la temporada y estreno de la comedia en 3 actos de Ricardo Hicken:

La casa de Don Patricio

ARGENTINO
R. MITRE 1448. U. T. 35 Libertad 1788
Coop. Tel., 1520 Central

COMPAÑIA NACIONAL

FLORENCIO PARRAVICINI

Martes 1o. de Abril:

INAUGURACION DE LA TEMPORADA

Grandioso estreno de la pieza cómica en 3 actos de Ulises Favaro

...ni deuda que no se pague

Platea con entrada, $ 3.

LICEO
Rivadavia esq. Paraná U. T. 1611 (Lib.)
GERINO HERMANOS

Compañía Argentina de piezas cómicas en tres actos

LUIS ARATA

Dirección: FEDERICO MERTENS

MATINEE — Suspendida por las elecciones

Vermouth, a las 18:

Mamá Clara

Platea, $ 1.50

Noche, a las 21.15:

NOIATRI ZENEIZE SEMMO GOSCI

(Los genoveses somos así...)

Platea, $ 8.—

SARMIENTO
Cangallo 1040 — U. T. 2955 Libertad

Empresa: C. REALI

COMPAÑIA ARGENTINA DE COMEDIAS

CESAR RATTI

Director artístico: A. WEISBACH
Primer actor: PEPE RATTI

Matinée suspendida por elecciones

Vermouth, a las 18:
Noche a las 21 y 23.15:

Esto Lo Arreglo yo

A las 22:

Fascismo Casero

MAYO
Avda. DE MAYO 1099 U. T. 2680 Riv.
Empresa: DELGADO y Cía.

COMPAÑIA COMICO - ESPAÑOLA

Julio Sanjuán

Vermouth, a las 18:

Una mujer que no miente

Platea $ 1.50

A las 21.15:

Una mujer que no miente

Platea $ 2.—

A las 22.15:

EL PALCO DEL REAL

Platea $ 1.—

BUENOS AIRES
CANGALLO 1053 — U. T. 37 Riv. 3077
Empresa: F. DELGADO

COMPAÑIA ARGENTINA DE COMEDIAS, SAINETES Y REVISTAS

Muiño - Alippi

MATINEE SUSPENDIDO POR ELECCIONES

Sección vermouth, a las 18.15:
PARIS QUE LLEGA!

Noche, primera sección, a las 21 horas:
PARIS QUE LLEGA!

Segunda sección, a las 22:
PEPITA DE ORO

Tercera sección: a las 23.15:
PARIS QUE LLEGA!

Platea, por sección, $ 1.50

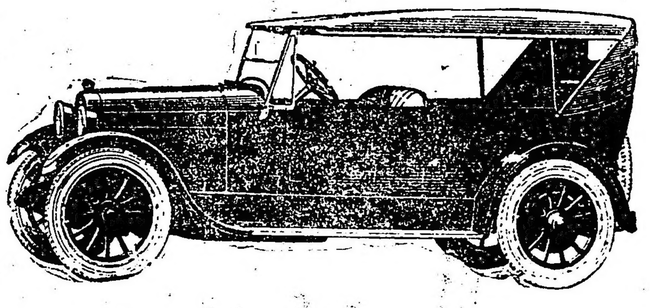

R. E. O.

Automóviles de verdadero mérito

Motor blindado 6 cilindros 30/50 instalado sobre un doble y resistente chassis - Arranque fácil - Sencillo manejo - Simplificado mecanismo - Sólida construcción y elegante presentación

El automóvil R. E. O. por su economía de consumo, potentes frenos, robustez y superior calidad de sus materiales justifica universalmente su adquirida fama

Precio de los modelos de 1924:

Automóvil Touring, 5 asientos . . . $ 6.800.—
„ „ 7 „ . . . „ 6.950.—
equipados con la quinta goma y funda para la misma

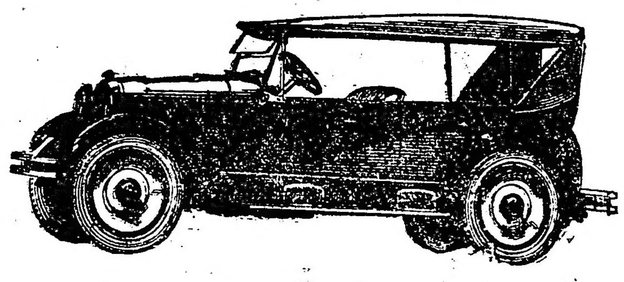

Automóvil modelo Sport de gran lujo, 5 asientos completamente equipado, con la quinta goma y funda para la misma 2 juegos paragolpes, soberbio tapizado, fino reloj 8 días cuerda, elegante MOTO METER y otros varios detalles $ 7.300.—
Suplemento por Doble encendido por magneto Bosch para cualquiera de los dos modelos de autos $ 250.—

DARTIGUELONGUE Y TOULOUSE

IMPORTADORES

ESMERALDA 142 - BUENOS AIRES

SOLICITEN CATALOGOS Y NUESTRAS CONDICIONES LIBERALES DE VENTA

NECESITAMOS AGENTES DE RESPONSABILIDAD

SMART
Corrientes y Talcahuano
Unión Telefónica 0592, Mayo (38)

TEMPORADA OFICIAL DE 1924

COMPAÑIA

Blanca Podestá

Matinée extraordinaria a las 17.45:

El alma desnuda

Platea $ 2.—

Noche, a las 21.15:

Un aviso original

El alma desnuda

Platea $ 3.—

MARCONI
Empresa arrendataria: Miguel Gea y Cía.
RIVADAVIA 2330 U. T. 2656 (Mitre)

COMPAÑIA ARGENTINA DE DRAMAS Y COMEDIAS

Angelina Pagano

Suspendido matinée a causa de elecciones

Vermouth, a las 17.15:

EL GRITO DEL CORAZON

Noche, a las 21:

LA HERMANA TERCA

Platea con entrada $ 2.50.

APOLO
EL TEATRO DE LAS FAMILIAS
Empresa Suc. Giovanetti
Corrientes 1326 — U. T. 35 - Lib. 0633

GRAN COMPAÑIA NACIONAL DE COMEDIAS Y SAINETES

Leopoldo Simari

SE SUSPENDE LA MATINEE POR ELECCIONES

Sección Vermouth: a las 18.20 (6.20):
ANTONIO MIO...
Primera sección, a las 21 (9):
ANTONIO MIO...
Segunda sección, a las 22.15 (10.15):
EL CAMOTE
Tercera sección, a las 23.15 (11.15):
ANTONIO MIO...
Todos los días, a las 18.20 (6.20)
Sección Vermouth

VICTORIA
VICTORIA 1393
U. T. (37) Rivadavia 5510

Empresa: FRANCISCO DELGADO

Jira artística de intercambio hispano-americano

Gran compañía cómico-lírica española

AMADEO VIVES

Martes 25.—Debut de la compañía con el estreno de

Doña FRANCISQUITA

PORTEÑO
Corrientes 346 — U. T. (37) Rivad. 2320

COMPAÑIA NACIONAL DE REVISTAS

MANUEL ROMERO

Matinée a las 15:

Suspendido a causa de las elecciones

Vermouth

No arrebaten que hay pa todos

Noche:

No arrebaten que hay pa todos

Las catástrofes del año

No arrebaten que hay pa todos

Platea: $ 1.50 por sección

COMEDIA
C. PELLEGRINI 248 — U. T. 37 Riv. 3727
Empresa Rey y Compañía

COMPAÑIA DE GRANDES REVISTAS

A las 18.15

LAS VIRGENES ETERNAS.

Platea $ 2.—

Noche, a las 21:

LAS VIRGENES ETERNAS.

Platea $ 1.50

A las 22:

NUEVO MUNDO

Platea $ 1.50

A las 23:

LAS VIRGENES ETERNAS.

Platea $ 1.50

REAL CINE
ESMERALDA 425 —
U. T. 33 Avenida 5700.

GRANDIOSO ESTRENO

La preciosa comedia dramática "F. N. C.", en 30 partes

"DIVORCIO"

por la eximia actriz Jane Novak.

EXTRAORDINARIO ESTRENO

La magnífica comedia dramática "Principal Pictures", en 30 partes:

"Perdonar y olvidar"

Una creación de la famosa actriz Estelle Taylor.

Diariamente, tarde y noche, sección cómica

CRYSTAL PALACE
CORRIENTES 1550 U. T. 6533 (Lib.)

A las 18: "El jockey desaparecido", por Louise Coliney, en 6 actos.

A las 19: "¡¡Ese marrano de Morín!!", por N. Rimsky, estreno Gold.

Noche, a las 20.45: estreno "Universal": LA CAIDA DE EVA, cómica en 2 actos.

Fil Revista No. 16: REPORTAJES VIVOS

A las 21.05: "Esposa de nombre solamente".

Estreno Rialto, por Mary Thurman y Edmundo Love.

A las 22.05: "El jockey desaparecido".

A las 23.05: "¡¡Ese marrano de Morín!!"

Todos los domingos, en la matinée, reparto de juguetes a los niños

CASINO
Maipu 238 U. T. 33 Av. 3500
Empresa South American Tour, S. A.

MAÑANA DOMINGO 23
(Día de elecciones)
Gran Sección Especial

A las 17.30
CON TODAS LAS NOTABLES ATRACCIONES

ENTRADA GENERAL $ 1.50

En viaje:

La Rueda del Diablo

Presentada por los arriesgados ciclistas WILLYMANSS

Packtons-???

FLORIDA
Galería Güemes—U. T. 0202 Avenida
Dirección: A. M. GARESIO

Especial programa cinematográfico

Los éxitos de la temporada:
LAS MAYERENSKY, LINDA GABY, LABORDE, HERMANAS ROSEN, AURORA RODRIGUEZ, LINA LOTTI

Tres grandiosos debuts:
LA PRINCESA RUSA "SALOME"
Genial intérprete de danzas clásicas y de fantasía, llegada de Europa
JULIA ALONSO

Canzonetista argentina
GUGLIELMI
Artista enciclopédico — Nuevas creaciones

PLATEA POR SECCION $ 1.—

PARQUE JAPONES
Alem y Callao — U. T. 44 Juncal 2170

Empresa: SOUTH AMERICAN TOUR, S. A.

Todas las noche desde las 20.30 horas

Domingos y feriados, de tarde y de noche

GRANDES ESPECTACULOS AL AIRE LIBRE, CONCIERTOS, FUEGOS ARTIFICIALES Y OTROS ATRACTIVOS.

Grandioso éxito del

TEATRO DE PULGAS

Atracción sensacional

EL AUTO PISTA

Entrada $ 1; niños $ 0.50 con 2 vales para el teatro y una atracción

MAIPU PIGALL'S
Maipú 318-322.—U. T. 2389 Rivadavia

El cabaret más confortable y divertido de la capital

Todas las noches nuevas atracciones y grandioso éxito de las dos orquestas

PALCOS GRILLE CON ENTRADA INDEPENDIENTE

MAIPO
Empresa H. CAIRO
Esmeralda 449 1932 Avenida

COMPAÑIA NACIONAL

Dealesi-Morganti

Vermouth, a las 18.15:

"Ya cayó el chivo en el lazo"

Noche, a las 21.15:

"Ya cayó el chivo en el lazo"

"El dueño del mundo"

"Ya cayó el chivo en el lazo"